華字日報

Chinese Mail
THE WAH TSZ YAT PO, LTD.
5 & 10, Wellington Street,
HONG KONG,
CHINA.
Cable address:—WAHTSZPO
Telephone { Business Dept. 2xxx2 / Editorial Dept. 3x249
P. O. Box No. 100

本報創刊於前清同治三年

港政府特許刊登有關法律廣告之有效刊物

◀每份零沽肆仙▶

No.23291 NOVEMBER 22ND 1939

新聞紙第弍萬叁千捌百陸拾壹號

營業部　香港威靈頓街五號　電話弍零弍弍柒號
編輯部　威靈頓街八號十號　電話叁零弍肆玖號
華字日報有限公司刊印
督印人　勞緯孟

名醫陳伯壇門人
方若瀾醫士
遵仲景法・活人逾萬・
寓大道中七十六號A二樓　電話：叁零五五零
介紹：鄧二華　魏正明　李瑩祥　翟翼棨　余棨謀　李鶴齡　黃詩一　區玉書

旺角彌敦道
天香館酒家
電話：五零六六一
門牌五百六十九號
國曆十一月十八　農曆十月初八日　開市
中西酒菜　羊城麵食　女員招待　雀局清遊　午晚特茶　兩點鐘止　士女惠顧　幸留意焉

瑞興百貨公司
德輔道中一百八十七至一百九十三號
十五週年紀念
十五週年紀念
大贈品　件件精美適用
大減價　認眞犧牲成本
◀營業時間至晚上十時爲止

廣東保滋堂潘務菴改用防僞証啓事

本堂開設弍百餘年所製各項膏丹丸散選用正地道藥材貨眞價實明蒙各界人士信仰久譽盛與自廣州時局遭變原日之防僞証電版各件被竊一部近查奸徒冒認本堂股東名義僞造本堂各項丸散往來省港澳之間四出兜售勢形猖獗希圖射利不顧愼人僞藥欺世貽害非輕須加緊查緝猶恐未能杜絕茲爲愼重保障用者安全而杜假冒起見將從前所用之防僞証廢留不用今特于民國廿八年十一月一日改選精工製版紙質優良花紋精美刊有五彩精緻總行全圖內用透明水印中英註冊商標玲瓏畢肖之防僞証以資識別請各界光顧祈爲留意焉

▲總行廣州市漿欄路六十四號電話一七二七九
枝行　廣州漢民北路六十九號　電話一二八二四　佛山昇平路壹拾六號　香港皇后大道中三百一十八號電話三一〇一七

▲本堂著名婦科珠珀保嬰丹人參附桂理中丸雙料鹿滋腎丸解熱紫雪丹素蒙各界人士推許樂用殊深感激用登報端藉伸謝悃

香港打字機公司重要啓事

啓者前聘鄭剛乾君在本公司任職今因鄭君另有高就經於本年十一月十五日解辭職責以前鄭君在外如有轇轕事情及自後其個人行動均與本公司無涉茲恐各界未及週知特此鄭重聲明

香港打字機公司謹啓
一九三九年十一月廿日

昇和洋服
電話二三七一七
中環利源東街七號

香港蛇王林老號

創製　三蛇膽陳皮　三蛇膽川貝末　三蛇膽藏薑　三蛇膽胡椒
各式三蛇膽製藥品久已馳名
本號開設蘇杭街四十餘年選辦正式地道三蛇膽有全副三蛇膽發售　貴客光顧敬請一律歡迎　電話二〇九〇一

紅灰洋服公司

新址威靈頓街七十四號照常營業　電話二零六七七

婦科良藥

香港大道中 賴燿廷
婦科調經丸
烏雞白鳳丸
賴燿廷 白藥王 新派痛症丸
婦科赤白丸

麥文裝飾傢私公司

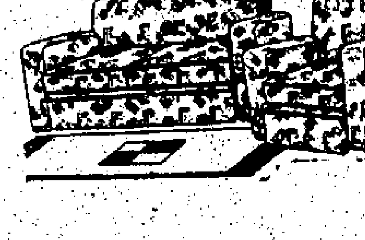

名貴梳化全港最平最靚　每套三件四十八元
商人立體博士床　每張四十二元五毫
租賃特別相宜
莊士頓道五十八號　電話二八九四七

眼科良醫 老哥立

印度醫生老哥立乃眼科醫界泰斗名震香江設立醫務所已四十餘年醫愈者不可勝數近年間有無恥之徒在附近設館希圖影射於哥立名譽敬告諸君留意請認明老哥立以免自誤本館在德輔道西二八四號南洋兄弟烟草公司隔鄰孔昭廣福祥輪船公司朱松軒同敬頌

承頂啓事

大道西一百七十七號廣祥號因司理呂江於八月仙遊現呂棨氏自願將全盤生意舖底交出頂與誠信堂承受即將所得之款撥派如有各項欠款及担保按揭等項請於十月十五以前到來向廣祥呂棨氏理妥如遲自誤一經交易概與誠信堂無涉他日仍可回廣祥字號加多興字（即廣祥興）繼續營業

出頂人廣祥號呂棨氏
承受人誠信堂同啓
己卯年十月初九日

社論

日軍圖由南路攻廣西

愼公

日軍進攻南路。欽防一帶。與我軍發生激戰。默測其軍事計劃。以攻陷廣州後。偪處一隅。反爲攻擊之目標。而西進之久不得手。日日與我軍作拉鋸戰。徒耗實力。其苦悶可知。此次之改變戰略。實圍魏救趙之計。日方之原定計劃。將先定兩湖打通粵漢路南段。乃湘北慘敗。損耗奇重。非蠻打盲進所能勝。於是出偏師。由北海登陸。冀自南路攻入廣西。使我後方發生騷動。首尾不能相顧。實爲有計劃之進攻。　蓋廣西若得手。東下可以會廣州之師。解決西江戰事。北進入湘。犯衡州。與湘北之兵會合。而由邕甯進迫百色。足以襲擊雲南。自我觀察。日軍窺廣西。必舉全力爲之。吾人認爲此一役關係我日雙方勝負者甚鉅。不可以不注意也。吾人今相當承認日方之進窺廣西。自有其軍事上之企圖。然而廣西之能下不能下。爲一問題。廣西爲邊陲之地。全面抗戰發動後。農工生產。其影響自不待言。故日軍冒險深入。欲以戰養戰。全屬夢想。其次。則日軍之目的。似在先下邕甯。昨日機襲桂。在邕甯所投之彈爲最多。實則邕甯雖一度爲廣西省會。爲全省經濟中心。然僻處南陲。非用兵所必爭。若日軍頓兵邕甯。則殲滅更易。日方以兵械勝。此亦吾人所承認。顧在廣西。則軍民敵愾甚盛。決以堅壁清野之策。實行焦土抗戰。則日本之重兵器。將無所用。就地形言。廣西多山。軍民習於山戰。民十之役。兩粵失和。粵軍棄餉械。勞師數年。得其地而不能守。當彼之時。廣西尚未統一。勢力分散。械礮糧乏。然猶利用天然險要。於山深林密之區。百十成羣。與西征之大軍抗。往往一夫當關。匝月不能下。今則廣西上下一心。民團訓練年前已達百餘萬。戰後加緊訓練。幾全省皆兵。械良餉足。直接由中央接濟。日軍攻廣西。其所遇之阻。或且較山西尤甚。何則。廣西所採之戰略。已經負責軍事當局明白宣示。以空室清野。待日軍之來。現方拆毀公路橋樑。自毀其歷年來之建設。而一無所恤。當此入冬灘淺。山路崎嶇。四無人煙。一片焦土。吾恐日軍之徬徨廣西。將與昔者拿破崙深入俄國同一困苦。俄羅斯人以烟熏逐法軍。不知桂中軍民又將以何道處日軍耳。故吾意日寇敗亡將盡於此役乎。日軍之進窺廣西。實爲侵華以來最大之冒險。

先天不足　瘦弱之男女聽之！

新法增加堅實之肉，促進健康，精力，功效迅速，妙在毋須用藥，

試觀礦質與碘質如何使瘦弱。神經過敏。未老先衰之人。變爲强壯。康健。血色紅潤之男女

無數男女。弱瘦頹喪。神經過敏。及先天不足。生而瘦弱可惜。皆因此法容易增加所需堅實之肉。認爲奇蹟。據各方報告。一月內能增加十五至二十磅。或一星期增加五磅。足以證明之。「衛格路」强身片。爲太平洋海草所含礦質之精華。功能直達體內。「以二合一」之天然方法矯正瘦弱。增加堅實之肉。第一：所含豐富而易於同化之礦質。鼓勵消化系腺體。以製成汁液。而將日常食物中所含增加體重原料消化之。體內各器官。及各機能。莫不需此礦質。第二：「衛格路」强身片。富於碘質。——體內管制同化之器官。皆賴此碘質——同化者。身體吸收食物精華而消化之。方能增加堅實之肉。促進康健與精力之謂也。「衛格路」六片所含碘質。多於四百八十六磅菠菜所含者。其所含鐵與銅兩質。爲恢復疲倦精神及青春活力之礦質。其含量多於鮮蕃茄十五磅所含者。更含有較多於羅茼三磅所有之燐質。以堅固牙齒與骨骼。凡此種種礦質及碘質。爲體內之甲狀線及其他腺體。殊爲重要。若腺體缺乏碘質及礦質。便易感受疲倦及嚴重之體內組織疾病。如甲狀腺腫。風濕。等是也。

試服「衛格路」十日。並注意其功效——睡眠之酣暢。胃病與便秘消除。深陷骨骼長成豐滿堅實之肉——體力與精神。皆大增進。

「衛格路」强身片。常爲醫生所方採用。兒童亦可服食。從前服過任何藥物。今日請試「衛格路」——君之醫師亦當贊許。每日所費不過港幣數仙。便能得到新的健康。精力。而又能消除神經過敏及體內各疾。何樂不爲。每日所費甚微。即獲功效甚大。此片分裝二種。一百片及二百二十五片。玻璃瓶裝。若貴處無從購買。請函詢香港大道中二十號五樓美商同益洋行可也。

「衛格路」强身片與蔬菜之比較：三枚「衛格路」强身片所含之：
（一）鐵與銅多於一磅蔬菜。七磅半鮮蕃茄。三磅菠菜所含之鐵與銅。
（二）鈣多於一磅椰菜（即捲心菜）所含之鈣。
（三）燐多於一磅半羅茼所含之燐。
（四）碘多於一二磅洋山芋所含之碘。
（五）鈉多於三磅蕪菁所含之鈉。
（六）鉀多於一磅大荳所含之鉀。
（七）錳多於一六磅芹菜所含之錳。

總代理美商同益洋行
皇后大道中二十號五樓
各藥房及大公司均有出售

衛格路强身片
VIKELP Brand 241-112-WT.

鷓鴣菜

宏興鷓鴣菜洪行
開胃健脾　去積除蟲　肥兒却病

香港莊士敦道一九一至一九三號
電話二六五七〇
各大藥房均有代售

本港郵政局　出口船期
往廣州灣　往安南西貢　和發成
常川來往廣州　大有

娛樂大戲院

期日 兩點半・五點十分・七點一刻・九點半・放映
溫拿公司香艷浪漫熱情滑稽動人軍事巨片

軍校生活

BROTHER RAT

披絲拉蘭、雲摩理斯雙星合演

揚國旗，鳴戰鼓，吹軍號，唱校歌，上典當，喝老酒，摟姑娘，爬牆頭

PRISCILLA LANE · WAYNE MORRIS

下期換映 溫拿公司巨片 卿何薄命 由影后比提戴維絲主演

高陞戲園

票房電話式柒壹叁玖

即日開演人壽劇團

今天日場停演

夜演 龍虎渡

羅家權 林超羣 馮海天 龍順堯 凌霄影 小覺天 陳斌俠 吳碧君（日主任）（夜台演）

姜公十九本 殷交殷洪歸天 武王興師伐紂

明晚 上卷 後晚 下卷 黃蕭養

十天星期六、十一星期日連晚兩 首次隆重演新劇 火燒紅蓮寺

夜價日遊稅 大堂壹元壹毫 東西樂 廂房柒毫 弍樓肆毫 超等叁毫 三樓毫半

天乳健美器

此為蓋斯勒管相同之低度真空器械凡婦乳房扁平不發育或生成畸形左右不稱或因授乳經久變形及乳腺病等均應使用此器以期改善在家依法使用便可迅見效每副十八元附贈士耳其按摩院健乳秘劑金毛一瓶另售價五元

香港德輔道中東亞銀行二樓 天馬行經理

耳疽耳痛 幸遇名醫

頭部七竅、若閉其一、即感不安、耳竅為其一、余去暑期、患耳疽症、耳竅突然腫痛、痛如針砭、翌日即波及腦痛、苦楚萬狀、幸延頭部專家蔡德芬先生、施以世傳妙藥、痛苦即除、效如桴鼓、耳竅暢通、聽覺恢復、為期僅三天、奏效迅速、洵名醫也、

▲蔡先生寓香港灣仔軒鯉詩道叁壹叁零惠仁堂藥行 ▲分館大道中壹號陸號門東行三樓（電話）弍弍柒弍玖 油蔴地上海街二七七號二樓李興敬頌

鳴謝崔亦良醫師 治愈肺癆咯血症 妙手

余任福生患染肺癆咳嗽將及一載竟見咯血盈碗胸脇不舒呼吸短促病態彌深已瀕危境幸際此生死危關中得知崔亦良先生醫治端賴先生四代治咳專家崔亦良先生治癆深術愈病靈能國察病源即施妙藥果而施藥三劑病愈泰半乃繼服一月病盡功然此先生治愈肺癆咯血症之能確不愧四代祖傳之醫也鄙人以是感謝無既誠恐用是贈送鏡匾一方以誌其術復登報鳴謝以告同病者焉▲老醫館香港大道中二百五十六號二樓（即中央戲院右鄰）▲電話三弍三三五四（小兒各種咳症牽喉哮喘三天包愈）分館旺角上海街六五一號

大道西多男茶樓司理文福生頌揚

實驗痔藥膏 每盒一元

盧覺非脫痔無痛

脫痔無痛。不礙行動。工作如常。不用休息。七日斷根。永不復發

女界痔科專醫 林瑞英 威靈頓街一六〇號 電話二五九四四

鶴山四代祖傳溫氏 溫四姑 女精醫 生眼科

統理小兒疳積爛頭胎毒乳癖疽瘡惡毒瘡科老手經驗限日 山東街卅四號二樓

圍犯南寧日軍 遭遇第一次嚴重挫敗

在大寺以北兩軍發生主力戰 日軍敗退大寺遺下死傷數百

▲德臣西報廿一日廣州消息 自登陸以來、此亦係初次與主力華軍交戰者、昨日下午向南寧進迫之一路日軍、已遭遇第一次之嚴重挫敗、戰事地點、係在大寺以北、日軍敗後、退回大寺、遺下死傷者數百名、日援兵由欽州登陸、向北推進、由欽州至南寧一帶區域、被日飛機不斷炸擊、南寧城內外今日亦被轟炸甚烈、城中居民已急速疏散、各種私家車輛悉被徵用以載平民出境、南寧防軍現已準備一切、以抵抗日軍、又據北海方面消息、北海局面嚴重、各政府機關已遷入內地、各報館亦已將機器遷往安全地帶、日軍倚源源由欽州海岸登陸、又有許多軍實由運輸船運上陸、▲德臣西報今晨廣州消息、據昨夜消息、距離南寧二十里、中日兩軍已發生主力戰、日軍以飛機為掩護、激戰終日、昨夜戰事仍未停、華軍守各山地、以小鋼砲輕野戰砲迫擊砲等為武器、華軍方面宣佈謂、有日機三架被擊落、日軍之進展已被華阻截、日軍由欽州方面運輸重砲入桂為助戰、防城方面華軍轉佔優勢、華軍昨日再入防城與日軍巷戰、防城內發生大火、北海方面仍由華軍握守、但其後路受日軍威脅、日軍從北海西北登陸之後、向內地進發已迫近廉州、廉州昨被日機轟炸甚烈、平民傷亡甚衆、日機又放下許多傳單、▲美聯社二十一日華盛頓電 明星報今日評論云、日軍此次侵犯北海目的、在截斷中國向外求援之路線、可見日軍在鄂湘兩省失敗之後、其欲結束中國戰事之心更急矣云、▲中央社二十日桂林電 十八日晨八時許、由欽縣北犯之日軍一路與我遭遇于久隆墟（欽縣東北）、發生激戰、我軍奮勇衝殺、日軍棄屍盈野、殘餘日軍向欽縣潰退、迄午久隆牛圍一帶已無日軍蹤跡、▲中央社廿一日重慶電 軍息、日軍近由廣東佛山三水一帶及山東抽調部隊、合力在北海附近欽縣防城登陸、即分路進犯、防城方面之日軍、已為我軍重重包圍、且予以猛烈襲擊、城內之日軍、已呈動搖、欽縣日軍初時猛向北犯、現則已為我軍迎頭痛擊、阻于城之四郊、總觀日軍北犯部隊、已遭我軍嚴重困擊云、

重慶官方意見 六中全會收穫 有兩大成功

一為決定明年召集國民會議 一為改組國民政府行政機關

▲美聯社二十日重慶電 據此間官方之意見云、蔣委員長被推選為行政院長、本來無特別意義、而只因各方認為其係一最適當之人選而已、孔祥熙因財政職務繁重、己堅辭行政院長職、因在戰時、財政貨幣問題必須要其集中精神應付之、今行政院長之更換、亦只係名義上的、與組織立憲政府無關、六中全會此次開會、有兩大成功、㊀為決定明年召集國民會議、㊁為改組國民政府之行政機關、彼等又稱、召集國民會議、係使各黨各派聯合一致、改組國民政府之行政機關之目的、則在強化行政機構及增加其效能、回憶數年前、蔣委員長在南京時、選用技術專門人材多名、担任重要職務、例如任用地質學家翁文灝、管理國家資源、今翁氏仍任經濟部長職、又任用宋子文專理財政、宋氏在此間對其友云、今後渠將在重慶專致力于辦理財幣事宜、六中全會、今已為中國自由區開一新時代、解決各項內政問題、中國前途、甚為光明、▲美聯社二十日重慶電 六中全會又推舉蔣委員長兼任行政院長、中央各要職多為其所兼、例如最高國防委員會主席、國民黨總裁、軍事委員會主席、國民參政會主席、最近又兼任四大國立銀行聯合辦事處主席、全國許多重要委員會主席、亦由其兼任、航空委員會主席、全國軍事學校校長、亦由其兼任、其他黨務社會組織亦有蔣委員長兼任領導職者、例如三民主義青年團團長、戰時特別訓練團團長、此一組織係訓練青年男女做戰時工作者、此外又兼任新生活運動會會長、四川省政府主席、今六全大會又推舉彼為行政院院長、據政界中人之意見謂、蔣委員長兼任行政院長、為各方所歡迎、此後中國行政事務可以統一、蔣委員長今已成為中國統一之象徵、彼係全國最高領袖、其兼任政職務、係由於客觀環境之自然的需要者云、

政院會議 通過各項要案

▲中央社二十一日重慶電 行政院今日上午開第四四零次會議、出席孔院長及各部會長、主席孔院長、軍事外交報告後、即討論議案、決定各案擇載如下、㊀內政、軍政、財政、經濟、交通五部審查、擬定修正限公司條例草案、核定案、決議通過、送立法院審議、㊁軍事委員會函請轉呈明令褒揚軍事參議院故上將參議吳光新案、決議呈請國府明令褒揚、追贈陸軍上將、并從優給卹、㊂教育財政兩部及僑務委員會審查報告、請籌設國立華僑中學案、決議通過、㊃內政部呈陝西綏德縣人民五名科捐資濟公、滇省商民李茂興、張正棠、各捐寒衣二萬五千件、請各給與榮譽獎章以照激勸案、決議通過、㊄院長提議、派王立哉為山東省臨時參議會秘書長案、決議通過、㊅院長提議、任命劉佐人為廣東省政府委員案、決議通過、㊆院長提議、任命徐學禹、丘漢鑫為福建省政府委員案、決議通過、㊇院長提議、任命王光海為湖南省政府委員案、決議通過、㊈院長提議、河北省政府委員兼民政廳長張蔭梧、另有任用、應免本兼各職、遺缺任命朱懷冰繼任案、決議通過、又訊、今日行政院會議、孔院長對各部會長官及秘書政務兩長兩年來之公忠體國、協理政務、表示嘉慰、并勗以今後在蔣院長領導下、更宜加倍努力、以完成建國任務云、

冀西北日軍被殲滅 旅團長阿部被我擊斃

阿部爲陸中將日軍頗爲震悼

▲中央社十九日洛陽電（遲到） 日阿部獨立混成旅團、於本月三日派辻村森田等部隊計約五六千、由冀西北淶源向南進犯、經我軍利用地形、一面堅强抵抗、並派有力部隊、迂迴日軍後方、激戰終日、肉搏數十次、日軍辻村等部隊、已被殲滅殆盡、四日旅團長阿部規秀中將親率一部前往增援、復被我軍誘入深山、重重包圍、猛烈痛擊、迄午、日軍大部就殲、阿部亦當場被我擊斃、殘餘日軍除一部竄逃外、餘悉殲滅、日屍遍佈山谷、血流成渠、我擄獲械彈軍需品無算、正清查中、盤據新美櫟柳兩地日軍、聞訊震恐、傾數兵騎隊、由易縣完唐縣三路向淶源方面急進增援、其中二路復被我在大峯溝等地截擊、激戰至九日晨、迨日軍全部到達時、我已安全轉移、查阿部規秀中將、係日本青森縣人士、第十九期士官畢業、歷任聯隊長旅團長及獨立旅團長等職、素以戰術學家著稱、為日軍將領中之佼佼者、上月二日始晉級中將、甫逾一月、即為我忠勇健士擊斃、日軍聞悉頗為震慟云、

晉西初雪

▲中央社廿一日興集電 晉西一帶、廿日半夜起初雪、山岳地帶、驟變銀色世界、我前方將士雖在雪花紛紛寒風刺骨中、而精神尤益奮發、對各路敗竄之日軍、仍加緊追剿中、

杭州附近我軍 攻閘林埠

▲中央社廿日金華電 十六日我軍向杭州留下鎮及餘杭閘林埠猛烈轟擊、當將閘林埠日軍工事一部澈底毀壞、斃日兵甚多、我軍并將留（下）閘（林埠）公路破壞五華里、日軍雖還擊、但不支潰退、

滇教廳失火被焚

一部案卷被焚

▲中央社二十日昆明電 省教廳廿日晨四時突告失火、經消防隊竭力灌救、延燒至五時許始熄、計毀房十間、一部案卷被焚、至失火原因、係電線走火所致、

全黔婦代會 明日在筑開幕

▲中央社廿日貴陽電 全黔婦女代表大會、廿日晨在筑舉行、由陳曉仙主席、代表單位四十五縣共八十四人、邊遠縣區代表亦不辭勞苦跋涉來筑、使大會情緒、更為緊張、會期定為五日、議案約卅餘件、以動員苗夷婦女、擴大婦女生產、救濟征人家屬等案、尤為重要、

鄉寧退汾城日軍 即可全部殲滅

黑龍關外圍據點被我收復 我軍在阜城以北伏擊日軍

▲中央社廿一日興集電 佛耳崖收復後、我稍克金方嶺、殘餘日軍向喬兒下（黑龍關西南）、化樂鎮（蒲縣東）迄北竄退、地區有日軍一部、為我包圍到在背家溝篤兒上一帶激戰中、鄉寧東退汾城之日軍、為我截擊於盤道（汾城西）附近、即可全部殲滅、十六日以來、我軍在鄉縣東北區奮勇衝擊、日軍全線潰退、石口及雙池兩鎮於十六日十八日分別攻克、日軍驚惶向靈石潰退、我軍跟蹤追擊、推進至王禹附近、并進逼同蒲綫、▲中央社二十日興集電 進攻黑龍關我軍、極佔優勢、十九日晨迄午激戰甚烈、我軍已將黑龍關外圍之紅花山、李樹坪、盤兒梁、黑虎腰等據點收復、繼續向日軍圍攻中、▲中央社廿日興集電 十三日拂曉我軍在阜城以北伏擊日兵二百餘、大半為我殲滅、俘日軍小隊長百川掩藏義北條愛克以下五人、偽軍九名、斃傷日兵百廿餘、繳獲步槍四十餘枝、迫擊砲一門、戰馬十餘匹、及其他軍用品甚多、▲中央社廿日興集電 我某部十四日襲擊壺關北河口村之日軍、捕獲偽維持會長一名、又將壺關集店間電桿砍斷四十餘根、收回電綫百餘斤、同夜我軍進攻潞城東北神頭村茶房兩地、激戰二小時、斃日兵甚衆、

湘北大捷影片

預於年底完成 軍委會攝製

▲中央社廿日長沙電 軍委會政治部以我軍在湘北之大捷、為舉世所稱譽、特派田漢率領大批攝影師及演員、前往湘北實地攝影製片、期於年底完成、明春上演、田等二十日抵長沙、即將轉赴湘北前線開始工作、

中法教育基金委員會 我方代表連任

▲中央社廿一日重慶電 中法教育基金委員會我方代表團中、行政院代表翁文灝、中山大學代表鄒魯、庚款機關聯席會議代表陳劍脩、任期屆滿、經各該機關推舉連任、已由教部續加聘定云、

租界稽查員被拘案 引起複雜問題

日謂該兩名華籍巡捕謀刺「大道政府」官吏

▲美聯社廿一日上海電 據日人消息、本星期日被日憲兵扣留之租界稽查員數名、其中有一名係丹麥籍之巡捕頭已獲釋出、其餘兩名華籍巡捕、今尚未獲釋出、此案或將引起意外之複雜問題、因日方謂該兩華捕謀刺「大道政府」之官吏、日憲兵擬將彼等移交「上海大道法庭」審訊云、租界巡捕總監波尼氏亦承認日方曾提及此事、但渠希望此案終得完滿解決、巡捕當局現正與日當局交涉中、巡捕當局已有所解釋、謂該巡捕等當時祇係欲搜查該可疑之過客、甚之彼等還槍亦未擊中任何一人云、

南極探險家 定期再往南極

▲美聯社廿日紐約電 美國之南極探險家李察畢特赴華盛頓轉赴巴拿馬、將於下星期三乘北星號輪船再往南極探險、

日機大舉分批襲桂

南寧被炸數小時 遷江落彈數十枚

▲美聯社廿一日上海電 據此間華人消息、昨日有日機三十二架、分數隊沿日軍陸路部隊所進行之路綫、大舉轟炸廣西各城鎮、有日機九架、向遷江縣投下炸彈數十枚、又有九架日機轟炸武鳴、又有一隊日機轟炸南寧、南寧被轟炸數小時之久、城內落下大量炸彈、人民傷亡若干未詳、▲中央社二十日桂林電 日機卅二架、二十日分批擾桂、首批十八架、內九架晨八時五十分在遷江投彈、九架九時半在武鳴投彈、二批兩架、下午一時廿三分在南寧投彈、三批十二架下午二時卅七分在南寧市區投彈數十枚、迄三時四十分始行逸去、損失未詳、

傷兵陳儀亭 精忠愛國

臨死遺囑以所積蓄 贈我方抗戰將士

▲中央社廿一日重慶電 第□□陸軍醫院傷兵陳儀亭臨死遺囑、以僅存之國幣廿餘元、交全國慰勞總會轉贈前方抗戰將士、全國慰勞總會收到該項捐款、以陳烈士精忠愛國、垂死不渝、不忍忠勇事跡湮沒、曾請軍委會予以褒揚、刻已由政治部將陳烈士事蹟編為忠勇故事、并蒐作抗戰史料云、

各城市推行 憲政運動

▲美聯社二十日重慶電 中國自由區各城市、現在已由政府鼓勵之下極力推行憲政運動、國民參政會各委員對於憲政工作進行尤力、重慶憲政討論會日前選出男女八十五人、組織憲政促進會、成都桂林及其他各城市亦組織同樣之憲政討論會、

戰時社會事業人才調劑協會 昨在渝舉行成立大會

選出許世英陳立夫等為理事

▲中央社廿一日重慶電 戰時社會事業人才調劑協會、于廿一日舉行成立大會、計到會員一百五十餘人、當推許世英陳立夫等七人為主席團、許世英為總主席、開會如儀後、由許首先報告發起組織本會之意義、並由江恒源（孫起孟代表）報告籌備經過、繼請孔院長訓詞、大意以人才調劑、確合目前需要、本會任務、除辦理登記介紹等工作外、並望能促進社會各方人才、時時求進步、俾可儘量報效國家云云、副由何應欽、陳立夫、黃炎培等相繼演說、通過簡章、并議決電慰前線將士、及各戰區同胞、最後選舉職員如次、㊀理事、許世英、陳立夫、張群、何應欽、李濟深、翁文灝、張嘉璈、陳誠、江恒源、馬超俊、谷正綱、魏道明、錢昌照、溫少鶴、陳郁、杜月笙、顏耀秋、穆藕初、黃伯度、孫起孟、劉廣沛、洪蘭友、劉季洪、戴經塵、林翼中、潘仰山、金祖洞、陶百川、裴存藩、㊁監事、屈映光、徐堪、黃炎培、盧作孚、王曉籟、李奎安、徐恩曾、潘宜之、沈鈞蓮、審景偉、梁寒操、臣、顧敦夫、陳訪先、吳企雲、汪竹一、羅時實、方少雲、

本報經濟廣告欄 ▲登在第三張 刊費極廉 收效甚大

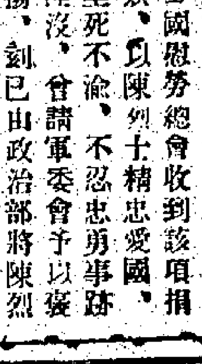
敵虱 用此一滴 木虱絕跡 陳泰泰 木虱水 各處有售 唐拾義總代理

本報印刷之油墨乃花旗加利利墨廠出品 亞方華南總代理省港致生文房油墨洋紙公司

美副國務卿威爾斯

駐華馬日大使

街道中、引動途人圍觀、該彈在行人路爆炸、被炸傷數人、有兩女售貨員被炸傷股部及腹部、又有一六歲之少女被炸傷足部、

丹麥海岸設水雷封鎖線

哈特離滬南下

英帝國

九江日軍

美副國務卿威爾斯 斥日虐待美僑

空言抗議已不復發生作用 美對日態度將採强硬政策

▲中央社廿一日華盛頓電 副國務卿威爾斯、頃對記者談、美政府對於日本在天津繼續損害美國之商務權益、極爲重視、據國務院所接之報告稱、美政府雖已屢次照會日方、聲明美國有在中國通商全權、不能受任何方面之干預、但日方之干涉美國商務、反變本加厲、美方之意見、在中國境內、由美當局通知日方外、美駐日外交代表對日當局亦應作同樣之表示、乃本月十三日、國務院又接到美領事報告稱、日方對於輸入英法租界之貨物、復加留難、致運輸方面之困難、增加無已、日政府侮辱美僑情事、雖僅有數起、但美僑之貨物、則常被扣留、時間由數小時以至數日不等、此外日方之干涉美國商運、已引起各方之不滿、最近美駐津總領事卡爾威電告、日軍時强迫美僑將煤平之撒搽傾於街上、令日軍「檢査」、甚至有數次、美僑竟被迫於滿街機搖中之花生數目、逾三日、卡爾威又電稱、天津美僑受壓迫之情形、已更形嚴重、並報告美僑受虐待之事件多起、其中有一次、爲美地產商人、彼竟被日軍迫令將全車之地產、一一鋪在路上、由日守兵檢査、該美商持有美國所發之護照、並有日領事之簽証、允其通行、又有某美僑竟被迫無法採取食物進入租界、至于租界內之煤、異常缺乏、惟日佔領區內之煤、則存貨極多云云、觀察家對于威爾斯之談話、異常重視、因其公然之指斥、實違反中日戰事爆發以來國務院人員所採之一貫政策、歷來美領事之報告、並無向外公開之先例、最低限度亦須在對日本提出正式抗議後始能公布、猶憶去年十二月間、美國務院當局曾發表聲明、謂美對日抗議、已逾六百次、但現時已至抗議不復發生作用之時、故美政府將不再提無用之抗議云云、今日威爾斯之談話、表示美政府嗣後將日本干涉美國商務之情形、一一公佈、俾國民易於明瞭遠東之真象、此爲美國對日將採强硬政策之又一象徵、而同時又爲威爾斯對日方宣稱欲與美成立新商約之間接答復、又威爾斯所談者、大都雖集中於天津事件、但對於整個日美關係、亦畧有提及、足証國務院確正在詳細研究遠東之局勢中、尤注意於日蘇成立商約之可能性問題、國務院方面對於外傳蘇聯將以其泊於海參威潛艇之半數售與德國、俾德國可攻擊同盟國在遠東之航運一說、亦頗注意、但此說尚不能証實、若果有步驟事件發生、則美國應付遠東形勢之辦法、將愈爲複雜、但觀察家認爲萬一果有此類情事、則美國維持中國門戶開放之心、將愈爲堅決云云、

▲美聯社二十一日天津電 據此間美總領事談話云、天津租界煤炭缺乏、電力水務供給有停頓之虞、渠現正積極向日方交涉、但迄無結果、美領事又不欲指出美國貨如何受留難之事實、以免增加時局之嚴重性、但彼謂美商務最受影響者、係由於「華北聯合準備銀行」之將外滙制度與易貨制度聯合、

日蘇開始 商務談判 此舉政治意義大於經濟意義

▲路透社二十一日莫斯科電 日蘇兩國已開始商務談判、以最惠國待遇爲談判之基礎、其實日蘇兩國事實上、何機會可以擴充商務者、料必日蘇商約談判之政治意義大於經濟之意義、將來談判之日期及地點、現尚未定、倘新商約成立、蘇聯或可以小量之木材及煤油及鐵金屬供給於日本、同時又由日本輸入較大量之絲及織造機器電力器具、又將購買日本之輪船若干艘、

▲美聯社廿一日東京電 日外務省今日宣佈云、蒙滿勘界委員會將於本月廿九日在赤塔舉行第一次會議、其後則改在哈爾濱舉行會議、

▲中央社廿一日重慶電 上海外訊據日方消息、日蘇諾蒙坎勘界會議、將於十一月廿九日在赤塔舉行、

德潛艇在北海 隨便放置水雷 歐洲商船多艘繼續遭害 英輿論界因此痛擊德國

▲美聯社二十日倫敦電 上星期來、歐洲商船被擊沉多艘、英國輿論界甚爲憤激、每日前鋒報、每日明鏡報、每日快報等、均著論痛擊德國之無人道、又據此間人士之觀察、德潛艇已改變其策略、在北海隨便放置水雷、有人推測此等水雷放落水底甚深、藉海水之化學作用、自動放出、又據另一部份人之意見、則謂此等水雷係一種有磁石性之新式水雷、但此說未必可信、德潛艇中有若干艘配備此種水雷者、現尚未知、査在戰前、有兩艘潛艇配有此種水雷者、此兩艘潛艇、各有一千一百噸以上、現存之五百噸或七百噸之潛艇、或有再行改裝以配備此種水雷之可能、今歲此間各報登載許多關於遇難輪船之慘酷的稗事實、有一段紀載、謂當荷輪西門波里華號被擊沉時、有一年僅三歲之女孩被困於木箱中、在雪水上飄流幾及一小時、嗣後幸得一英人救出之、幾有一年僅三歲之小孩、當事急時、有人救之落救生艇、彼大呼「耶穌救我」、「爸爸勿再將我投落水中」、又有兩位行將結婚之女郎、俱失去其魂、又有一英輪黑山號、曾被一武裝漁船所炮擊後、査悉該輪係西班牙者、英政府已向西政府提出抗議、

▲路透社廿一日紐約電 紐約時報今日評論荷輪西門波里華號之被擊沉案云、此種舉動、係經濟戰中之最殘暴者、水底之水雷或因被暴風吹斷其錨、亦未可料、但德政府已於一星期前宣佈謂德國決取一切方法以打破英國之封鎖線、故吾人料度德海軍在海上之商務航綫、放下浮游之水雷以阻中立國之輪船貨運供給於英國、又欲迫中立國之輪船與德國貿易、然德國依賴中立國之物資供給者、今中立國之輪船首被犧牲云、

▲路透社廿一日倫敦電 每日郵報得接德國各地之廣播報告謂、德國之目的、在打擊敵人在海上之地位、故中立國輪船極蒙不利、德國正引爲遺憾、但此亦無可如何者云、德國之宣傳、顯係間接承認荷輪西門波里華號係被德水雷所擊沉者、查兩日前德國尚極力否認之也、

▲美聯社二十日倫敦電 今日又有一英商輪亞盟頓宮號（四千九百一十五噸）被擊沉、該輪有二十二人獲救者、已在一英海岸登陸、該輪尚有一救生艇載船員十一名者、今該救生艇之踪跡未明、英政府現正派一救護輪出海找尋之、但迄無踪跡、該救護輪帶明日返回、獲救之船員稱、船上之大副已斃命、其屍棄於海中、

▲路透社廿一日倫敦電 英輪亞盟頓宮號、昨日在愛爾蘭海岸外被潛艇擊沉、船員二十一名被一荷輪所救獲、尚有十一名失蹤、當該輪下沉時、船員分乘兩救生艇而逃避、

▲美聯社二十日愛爾蘭電 此間上星期六接得一輪船之求救警號、料必係德輪、據謂船員已登救生艇、料該輪係德國者、當時被一英軍艦所擊沉亦未可料、

▲美聯社二十日倫敦電 英海軍當局今日宣稱、德國之無限制的海戰結果、在過去九日中、被擊沉之輪船有十四艘、其中有九艘係在上星期末被擊沉者、損失生命約二百、此等輪船、多數係在北海及英倫海岸被德水雷擊沉者、九日來輪船損失之數之多、爲開戰以來、最高之紀錄、德海軍在北海任意放下水雷、實有違背國際法、最近又有一英貨輪潘斯爾華號被擊沉、全體船員得以安全登陸、英漁船城格麗爾號亦被擊沉、全體船員十六名已喪命、又據海軍報告、其中有數艘輪船係被魚雷擊沉者、

▲路透社二十日阿姆士達旦電 德政府最近所宣佈之外國輪船名單、認定係由英國爲之配備武裝以抵抗德潛艇者、其中有一荷輪名溫丹號、荷公使館今已向德政府提出抗議、

▲路透社廿一日倫敦電 據英海軍部宣佈、今日又有一英國掃雷艇在北海觸中一水雷而爆炸沉沒、

瑞士公使 向德抗議 謂德軍所發炮落於瑞士國境

▲美聯社廿日巴斯里電 瑞士公使已向德政府提出抗議、謂德國軍隊所發之炮彈、落于瑞士境、有破壞瑞士中立之地位、據最近所得較詳細之消息、上星期六下午、德軍在瑞士邊界附近發高射炮及機關槍、擊一德機、炮彈落於巴斯里城之

羅斯福夫人 請胡佛主持賑濟難民 胡佛對於賑濟工作甚有經驗 美國許多賑務需胡佛總其成

▲美聯社二十一日華盛頓電 羅斯福總統夫人請求胡佛主持濟世界各地難民之中央機關、據彼云、胡佛對於賑濟工作甚有經驗、其在世界大戰中所做之慈善工作、甚得各方之讚揚者、美國現在有若干個慈善機關負責救濟世界各地難民、此等機關正需要設一總機關以統率之、以收互相聯絡之效、現在所存在之慈善機關、有等係救濟波蘭難民者、有等係救濟中國難民者、又有等係救濟西班牙及猶太難民者、彼等在工作上步驟不能齊一、若不加以整理、非陷于完全停頓不止云、

街道中、引動途人圍觀、該彈在行人路爆炸、被炸傷數人、有兩女售貨員被炸傷股部及腹部、又有一六歲之少女被擊傷足部、

駐羅馬日大使 訪意外相 交換時局意見

▲路透社廿一日東京電 據此間得接羅馬消息、新任駐羅馬日大使昨曾訪意外相齊亞諾、作一度交換意見云、料兩方所討論者係關於歐洲時局與東亞之關係問題、

夏威夷 禁日輪運貨

▲中央社廿日紐約電 據聯合通訊社息、夏威夷海關當局、禁止日本船隻自夏威夷羣島裝運任何貨物運日、

土陸軍統帥 離英返土 ●商討軍事任務已畢●

▲路透社二十一日倫敦電 土耳其陸軍統帥阿比大將、在此間與英當局商討軍事任務已畢、今日動程回國、日間又有一土代表團來英與英政府商討經濟財政問題、

羅幣貶值 德要求

▲中央社廿一日羅馬尼亞京城電 昨日德羅商務代表繼續商談、達四小時之久、但仍未達成任何結果、德方主張羅幣應予貶值、俾每一馬克可折合羅幣六十萊（羅幣名）、以代現時每馬克合四十一、五萊之市價、若羅方不允照辦、則羅國之主要產、若煤油業之價值、應予減低、但此種提議、已被羅方所拒絕云、

蘇聯實際態度 逐漸趨向於嚴守中立 因蘇斷定英法必獲勝利

▲哈瓦斯社廿一日莫斯科電 據最近時局演變情形觀之、蘇聯之報紙極力宣傳攻擊「西方帝國主義者」、而實際上蘇聯之態度逐漸趨向於嚴守中立、因蘇當局現已斷定聯軍方面必獲勝利者、聯軍若獲勝利、則聯軍對蘇聯之態度如何、至堪注意也、蘇政府因近來所取之政策失當、致令自身之地位發生困難、故迫得攝取一切軍事地位以防將來發生衝突時、則可以自衛、蘇聯忙于應付歐洲局面、故對遠東方面希望日本守中立也、

法方軍報 前線寂寞

▲美聯社廿一日巴黎電 據法政府之軍報云、今夕前線寂寞、無重要變化、

對布拉哈暴動 德取嚴厲手段 槍決者百餘人

▲中央社廿一日巴黎電 據布拉哈廣播稱、最近布拉哈發生騷亂、德當局曾下令每晚九時以後、所有公共場所、均應關閉、現以形勢略轉緩和、此種限制、已于今日起取銷、但戒嚴令仍繼續存在、據波希米亞客傳出之消息、最近之暴動發生後、被德方槍決者、至少有一百廿人云、

丹麥海岸 設水雷封鎖線

▲中央社廿一日丹京電 丹麥海軍現在關給蘭至羅蘭間及亞爾斯至亞羅爾間、佈設水雷封鎖綫、據稱、此舉之用意、在增強大小貝爾特峽南部出口之防力、保護中立地位云、

前任捷總統 廣播演說

▲美聯社二十日倫敦電 前任捷克總統馬沙力奇、今日向捷克人民廣播演說謂、布拉格將必能反抗希特勒之壓迫手段、希特勒下令將捷克各大學封閉三年、但余相信不及三年、則捷克民族可恢復自由、而各大學亦可恢復、余希望全世界各大學一致起而向希特勒抗議、吾人現向殉節之捷克學生墳墓前、誓言吾等將繼續掙扎、以達到鏟滅反基督教者之目的、及恢復歐洲之自由也、

德國皇室 亦擁護希特勒

▲美聯社廿一日柏林電 德廢帝威廉二世之幼子阿加士特威廉、係一納粹老黨員、據彼談話云、德國皇室絕對擁護希特勒者、現有十三名皇族人員參加軍役、德皇室與慕尼克炸彈案絕無關係、當其皇父聞悉該案發生之後、立拍電慰問希特勒、希氏亦有回電申謝、

倫敦燕梳公會 修改戰險費率

▲路透社二十日倫敦電 倫敦燕梳業公會又宣佈修改若干項海面戰險費率、凡航行於暹羅印度荷屬東印度馬來緬甸英屬北婆羅洲西貢以南之安南海峽等洋面者、戰險費新定爲每百分徵十個司令、航行於馬來各口岸（星洲除外）徵收五個司令、

英帝國 空軍訓練計劃 即可以全部解決

▲路透社二十一日奧太華電 英帝國之空軍訓練計劃、兩日內可以全部解決、澳洲新西蘭之代表則將于本星期四離倫敦回國、預料英帝國之空軍訓練計劃、推行至第三年、則可達到每年能訓練出二萬五千空軍人員之目的、但推行至第一年期滿後、英帝國之空軍力量、將達到不可破之地位、

甘地出席 全印勞工會議 對于印度前途 將有重要決定

▲中央社廿日印度京城電 全印勞工委員會已在阿麥達巴德開幕、由國會議長希拉藤主席、甘地亦以委員資格出席該會、一般預料對于國會未來政策、及印度前途命運、將有重要之決定、

德輪安特克號 逃出勞比都港 配足全副武裝 逃時冒充英輪

▲美聯社二十日角城電 德輪安特克號、一萬六千六百六十二噸、由勞比都港逃出、聞該輪已配足全副武裝、速率增加、當逃出時、冒充一英輪云、

滬江大學 未向日提出賠償要求 寧願暫保留要求賠償之權

▲美聯社二十日上海電 最近有一美人名狄京爾者、在報上發表一論文、謂上海滬江大學雖已交還於業主、但所受財物之損失、尚未見日方提及賠償者云、今據日大使館之代言人稱、上年浸信會代表已與日當局商定處置該校財產之辦法、當時該校之儀器用具分載一百輛車、今又有一部分教習返回該校、但彼等尚未有意復課、關於賠償美國浸信會損失之問題、該教會之當事人、寧願暫保留要求賠償之權、是以彼等今尚未向日方正式提出要求賠償也、該大學今亦未向日方正式提出要求賠償損失云、

加藤訪英大使

▲美聯社二十一日上海電 英大使館之代言人今日發表談話云、駐華之日巡廻大使加藤、今日訪問英大使、加藤氏并未向英使提議舉行何項外交談判、

▲中央社廿日重慶電 滬外訊、日本大陸新報前傳加藤定明日訪英大使卡爾舉行重要談話、此訊業經英大使館發言人否認、據發言人稱、雙方不致舉行會議、加藤如果訪大使、亦係拜會性質、各報所傳英法撤退華北大部駐軍、乃証明英法之友好態度、故加藤與大使之會談、將獲有具體結果一節、實屬不確云、

勝港女籃球隊 二十四對十九 菲島全華女子隊

▲美聯社二十一日岷尼拉電 今日此間之全華女子籃球隊與香港女籃球隊比賽之結果、爲二十四對十九、全華隊勝、全華隊自開場至終場、完全居優勢、

巴黎仍然戒嚴

▲路透社二十一日巴黎電 據布拉格無線電消息、此間仍施行戒嚴、但入夜十時、後各公共場所悉行停閉之命令已取銷、又據最近布希米亞傳出消息、該地之人民被槍決者已有一百二十名、

美駐亞洲艦隊司令官 哈特離滬南下

▲美聯社二十一日上海電 美國駐亞洲艦隊司令官哈特及駐滬美總領事哥斯、今日乘一美巡洋艦南下、

九江日軍 出擾被我擊退

▲中央社二十日肇慶電 南海日軍百餘、十九日、由九江墟擾西城市、遭我游擊隊伏擊、死傷甚衆、午後退回九江、

▲中央社二十日四會電 西南新圩日軍三百餘、十八日拂曉竄擾民樂市、被我隊奮勇迎擊、激戰至午、日軍不支、循原路潰退、

▲中央社二十日四會電 三水日軍一隊十六日竄犯黃塘小塘等處、爲我軍偵悉、伏兵某處、待日軍接近、突起襲射、日軍死傷百餘、獲軍械甚多、

暹僑在滇 籌設華僑中學

▲中央社廿一日昆明電 暹羅中華、黃魂、新民三中學聯合在滇籌設華僑中學、以容由暹回國僑生、經籌備積極進行、現已覓定昆華小學舊址、爲校址、定十二月五日正式開學、

紅金龍香烟

中國

南洋兄弟烟草公司出品

香港中華大藥房監製

白露山

治咳癆肺露

咳病勿輕視 須向淺中醫 咳藥勿亂試 選擇須留意

效驗安全 逢咳必治

波斯粉

布膠王

港粵

利安鐘表行

本行特向瑞士名廠定製大幫新款

愛國表

經濟耐用準確美觀

愛國僑胞幸留意焉

經濟消息

港市美滙轉淡
申電平穩銀行沽出不多

昨早港市外滙、開合掛牌除美荷宋瑞滙略漲外、其餘無變動、茲將各牌價列后、

(國別)	(牌價)	(比較)
英滙	一〇二・八七五	無變動
美滙	二四・三一二五	漲六七五
法滙	九二九・〇〇〇	無變動
叻滙	五二・七五〇〇	無變動
印滙	八二・五〇〇	無變動
荷滙	四五・二五〇〇	漲半盾
宋滙	四八・六二五〇	漲三七五
暹滙	八四・五〇〇〇	無變動
申滙	三六・〇〇〇〇	無變動
越滙	一四六・〇〇〇〇	無變動
瑞滙	一〇七・〇〇〇〇	漲十元

食後市情報靜、美滙略淡、市電平穩、全日過程、查各銀行全日共進申電七萬元、共沽申電五十八萬元、大通進金條二百安士、每安士價一百三十八元二五、渣打進暹紙二千盾、價一四四、又進叻紙四千元、價五四・三七五、又進山打根紙二千元、價五五〇、暹通進宋紙七千元、價五〇〇、茲將西人市英美申滙買賣價列后、

◇……英滙……◇　西商開市十一十二月期賣家一〇三、二月期一〇二・九六八七五、或三月期亦得、買家現貨要價一〇三・〇三一二五、二月期一〇三、收市一式、下午開市無生意成交、直至收市十一十二月期賣家一〇三、二三月期一〇二・九六八七五、買家現貨要價一〇三・〇三一二五、二月期一〇三・一八七五、滙豐渣打一〇三・一二五、銀行入通天司令單司令票一〇三・一二五、

◇……美滙……◇　西商開市十一月期有小數成盤二四・五、買家現貨要價二四・五六二五、十二月期二四・五、收市一式、下午開市近期成盤二四・四三七五、現貨成盤二四・五、十二月期成盤二四・三一二五、收市現貨買家二四・四三七五、十二月期二四・二五、買家現貨要價二四・五、十二月期二四・三七五、銀行入通天大金單二四・八一二五、

◇……申電……◇　西商開市賣家二七九、鬆至二八一、收市二八〇五、下午二七九、華僑進入申電七萬元、價二八二、後華僑又沽七萬元、價二七九及二八一五、萬國華僑渣打大通沽申電三十八萬元、價二八〇、萬國華僑又沽十三萬元、價二八〇五、下午按盤二七九、

八九金價回跌

較前日市跌九毫半

八九大金、昨日市價回跌九毫半、因美對英滙兌及港市美滙轉淡、各家拋出所致、查上午開市八十六元四毫、略跌至八十六元三毫半、收市八十六元四毫、下午開市八十六元四毫、升至八十六元五毫三仙收市、公價八十二元六毫、息低三毫、

國幣毫券穩定
舊中桂紙無變動

昨日港市各紙幣市情、國幣、省毫券、舊中紙、桂紙、均極穩定、價格無甚變化、茲將各價列后、

大洋券　上午開市三五二、降至三五一五、旋升回三五四、收市三五一七五、(五元十元)三五二五、升至三五三七五、旋降回三五二八七五、收市、公價三五〇、息低一毫六仙、(即每百元值港紙廿五元二毫八仙七五)、什大洋券值三三四三、

省毫券　現貨(一元)三一七、下午一式、(五元十元)三一二六、降至三一一五、收市三一二一、下午一式(即每百元值港紙三十一元二毫)、

舊中紙　按盤每百元值港紙四元、

桂紙　按盤每百元值港紙十七元二毫、

英銀價漲一咽
美對英滙兌亦漲

昨日倫敦電、生銀價遠近期均漲一個咽、即近期二三・五、遠期二三・五六二五、市情報、印度買入、市道平穩、英金牌價一式、仍八鎊八司令、英對美滙兌一式、即四〇二、又據紐約電、美銀價掛牌仍三四・七五、美對英滙兌縮漲三仙六二五、即三九三・五、

滬外滙市盤旋

昨早滬市外滙、市道平穩、價格盤旋、查(英滙)開市近期賣家五扃二八一二五、鬆至五扃三二八一二五、收市五扃三一二五、下午五扃三二八一二五、(美滙)近期賣家八元六二五、鬆至八元六八七五、收市八元三二八一二五、下午一式、

各國幣價伸算

花旗紙	每元值	三元九六〇
雪梨紙	每元值	三元三八九
石叻紙	每元值	一元八三九
勞啤紙	每盾值	一元一六七
荷蘭紙	每盾值	二元〇八三
呂宋紙	每元值	一元九九
法蘭紙	每個值	無盤
暹羅紙	每盾值	一四四
西貢紙	每千值	九百廿二元
正鎊紙	每鎊值	十五元一二
什鎊紙	每鎊值	無盤
正大洋券	每元值	三毫五仙五
雜大洋券	每元值	三毫四三
省一元券	每元值	三毫一七
文(五元十元)券	每元值	三毫一二
八九大金	每個值	八百卅三元四
二零英金	每個值	卅二元四毫
信行金條	每両值	一百六十四元
新港單毫	每千	平換
新港五仙	每千	加三十元

米價昨日回跌

昨日無米船到港、各行售暹羅舊價、白米價穩金、白碌與糯米略升幾點、惟南白米日前升價過甚、昨日回淡一角幾仙、青暹米船現有二艘在途、安南船期後天可抵步、茲錄昨日各行售出米價如下、

恒安昌•售出•
華東•紅星白粘六元七角二分
仝•紅日白粘六元五角六分
仝•紅金鯉白粘六元五角六分
仝•青金鯉白粘六元五角六分
豐發•紅寶塔白粘六元八角二分
陳合發•青合發白粘六元七角八分
聯盛•青禾白粘六元六角八分
稚盛•青金山白粘六元四角五分
仝•紅白玉白粘六元四角五分
仝•青白玉白粘六元四角五分
廣恒興•售出•
穗和•豐青錦白粘六元八角六分
仝•青升平白粘六元五角六分
仝•青鵝公種六元六角八分
仁和•青九穗白粘六元六角四分
永豐祥•售出•
怡昌•隆金星朴米五元五角二分
仍豐•青印白碌五元五角七分
振發•盛青遍白米七元三角二分
隆興棧•售出•
林興•棧青白線碌四元九角二分
合成•棧青燕白米七元八角二分
穗豐行•售出•
永•仝隆紅鳴鳳米七元三角二分
仝•紅鳴鳳白碌五元一角七分
振南行•售出•
振興利•青三星白碌五元三角八分
年豐•青蝶白米七元四角八分
仝•青蝶白碌五元三角七分
美齊•藍糯米六元八角八分

股份市仍冷淡
昨日成交不多

昨日本港股份市仍甚冷淡、各種股份成交甚少、查總會方面成交者、僅有上海銀行、黃埔船塢、九龍電燈等數單、股份經紀會方面成交者、亦僅數宗、計黃埔船塢一百股、每股十八元七角五分、九龍電燈(舊)九百五十一股、每股七元七角五分、笠金礦二百股、每股九元六角、茲錄總會收市時各股份盤如下、

股份名	價格
▼買盤	
於仁燕梳	三八五・〇〇
渣甸燕梳	一七五・〇〇
電車公司	一五・七〇
電燈公司	四九・七五
電話公司(舊)	二〇・六〇
娛樂置地	六・〇〇
▼賣盤	
九倉	一〇一・七五
電車公司	一六・〇〇
九龍電燈(舊)	七・八五
香港政府三厘半債	九七・〇〇
▼成盤	
上海銀行	一三二〇・〇〇
黃埔船塢	一八・八〇
九龍電燈(舊)	七・七〇

連日糖市穩定

連日本港糖市穩定、昨日現貨廿四號粗砂每担售十五元三角、廿號砂同價、期貨未有買賣、渣華糖價現貨廿四號仍售七元三、查某渣華輪今日可抵港、載來糖一批云、

上海花紗行情

(滬十六日函)昨日現紗市況粗紗堅而細紗平、過程起伏仍微、至中新第二廠二十支天女及第九廠之雙馬兩牌、邇來售價漸趨接近、僅懸殊八元、嚮昔本屬相等、嗣因汕頭淪陷、該帮天女銷路絕跡、八月中旬幾相差百元之巨、後中新二廠將該紗力求整頓、出數減少、漸趨軋平、查二十支雙馬各帮又樂於購辦、價途馬雙初開六百四十七元、天女六百三十九元、雙地球六百三十三元五角、寶貔六百三十九元、醒獅六百三十九元、十支童子軍五百三十元、紅雙馬四百九十八元、四十二支貓蝶八百六十九元、結果十支紗比上日均漲二元至四元、其餘各紗上下一元、總計半日間共成交一千五百六十五包、內同業等佔七百包、此外香港帮進五百三十包、內地一百六十五包、福建一百二十五包、雲南二十五包、甯波二十包、廠家未有開出、各紗收盤比較列後、(均連稅計算)

支數	牌名	收盤價	比上日
四二支	貓碟	[illegible]	平
三二支	天女	[illegible]	……
三一支	金雞	[illegible]	跌一・〇〇
二〇支	雙馬	[illegible]	跌[illegible]
又	天女	[illegible]	跌一・〇〇
又	雙地球	[illegible]	跌一・八
又	特五子	[illegible]	平
又	新寶莽	[illegible]	……
又	大發	[illegible]	平
又	金虎	[illegible]	……
又	醒獅	[illegible]	平
又	飛虎	[illegible]	平
十二支	大發	[illegible]	……
又	雙馬	[illegible]	……
十支	大發	[illegible]	漲一・〇〇
又	童子軍	[illegible]	漲四・〇〇
又	紅雙馬	[illegible]	……
又	新寶莽	[illegible]	漲四・〇〇
又	特金城	[illegible]	漲二・〇〇

對外貿易愈趨好轉
土貨輸出普遍增加
津關入超亦已下降

(上海通訊)中國對外貿易經調整後、輸出激增、輸入銳減、入超減少、貿易委員會以其全力促進土貨出口、所以並不受中日戰事以及歐戰爆發之影響、因此外匯基金愈見充足、法幣暗市價值飛漲、茲誌詳情如下、

中國土貨輸出激增　關於土貨之出口、今年第一・二・三、季爲六萬七千七百十八萬七千六百九十元、比較去年同期增一萬一千七百七十九萬二千〇二十二元、輸美土貨爲一萬二千二百六十六萬六千元、較去年同期增六千三百四十四萬八千元、輸香港土貨爲一萬五千一百七十萬零九千元、較去年同期減三千一百七十一萬一千元、輸日土貨爲四千七百六十三萬二千元、較去年同期減四千三百二十七萬三千元、輸英土貨爲六千三百六十九萬八千元、較去年同期增二千三百八十九萬九千元、輸安南土貨爲四千四百六十萬零二千元、較去年同期增三千三百七十四萬元、輸法土貨爲二千五百六十二萬八千元、較去年同期增一千一百三十三萬七千元、

日貨傾銷已見衰退

關於洋貨進口、自財政部頒佈禁止進口貨品辦法後、各奢侈品及非必需品一律不准進口、及轉口至淪陷區域、今年第一・二・三季洋貨進口、爲十萬零六千一百七十三萬一千五百六十四元、比較去年同期雖見增加、(因日本貨傾銷淪陷區域所致)如日貨之輸入爲二萬四千五百五十三萬元、較去年同期增一萬一千六百三十三萬四千元、至英美法三國輸入之洋貨、總值爲二萬三千零六十萬零一千元、較去年同期減三千七百六十四萬三千元、惟自今年九月份起、洋貨輸入銳減、爲九千三百七十八萬一千元、較八月份減少三千六百六十一萬元、較七月份減少二千三百零九萬三千元、政府禁止洋貨進口之功也、

貿易好轉今昔不同

對外貿易好轉後、凡非淪陷區域各關、如蒙自・思茅・騰越・龍州・北海・甯波・溫州・梧州等、已好轉變爲出超、今年第一・二・三季、共十二個海關、出超爲一千一百九十四萬七千元、入超各關爲上海、天津、秦皇島、煙台、膠州、龍口、威海衞等、尤以上海天津膠州三關爲最多、雖經政府竭力設法消除入超、總因所在地淪陷、一時權力所不及、對日貨由以上各關進口、傾銷淪陷區域、無法予以禁止、惟自九月份起、入超向佔首位之上海關、忽轉變爲出超、計出超一千七百三十七萬四千三百五十三元、而天津關之入超、已自八月份之二千二百七十三萬八千元、降爲一千零十一萬八千元、此則證明中國對外貿易已好轉、

◁體態苗條▷
◁人人豔羨▷

黃小姐自去秋以來。體重漸增。體日肥碩。時患腰痠頭痛。行路既感不便。舊衣咸不合體。殊以爲苦。後因友人之忠告，晨起後即沖服古露精神鹽少許。日以爲常。於是足踝之粗肥漸消。頷部漸斂。今則體態苗條勝於往日。見者無不艷羨。

古露精神鹽含有六種鹽質。足令體中老廢物逐日排除淨盡。於是血液澄清，爽適有力。過肥之象，無由形成。而風濕骨痛消化不良諸患。亦可免焉。

各大藥房洋雜貨店均有出售

香港及華南總經理太平洋行　香港德輔道中四號A
廣州分經理金星洋行有限公司　廣州市六二三路第一號
廈門分經理章永順父子醫生藥行　廈門鼓浪嶼

G(10)

小兒快活汁

專治小兒一切病症
無病常服肥壯活潑
中外各埠藥店均售

僑港新會商會救濟桑梓會鳴謝海外邑僑捐欵啓事

敝會蒙海外各埠僑梓源源捐欵協助賑濟邑內傷兵難民俾施賑工作得以陸續進行不第受惠者沾恩感德即敝會同人亦深銘勿諼既矣謹將海外各僑團梓里捐款芳名臚列於后(由民國廿七年八月份起至廿八年十月底止)

(一)中央賑濟會撥助國幣一萬元仲港銀五千五百五十五元五毫六仙
(二)香港四邑商工總局在中央賑濟會捐助項下撥來國幣八千元仲港銀四千四百三十二元
(三)廣東旅滬同鄉救濟兩廣難民委員會駐港辦事處第一次捐國幣二千元仲港銀一千零八十六元　第二次捐國幣二千元仲港銀八百四十六元
(四)重慶古岡棧經手捐國幣叁千弍百〇壹元五毛仲港銀壹千七百六拾元〇八毛二仙
(五)南洋邑僑捐國幣壹千壹百元仲港銀五百七十六元
(六)美容埠陳連炳先生經手捐國幣叁拾元仲港銀壹拾六元弍毛
(七)吉隆坡埠陳永先生捐國幣壹千元仲港銀五百弍拾五元
(八)柔佛岡州會館張仲德簡蔭民兩先生經手捐國幣四百弍拾元仲港銀弍百弍拾五元七毛七仙
(九)仰光埠岡州會館經手捐港銀弍百元
(十)星加坡岡州會館經手第一次捐(叻幣叁百〇弍元四毛六仙)合仲港銀壹千叁百八拾弍元弍毛　第二次捐港銀叁千五百四拾八元八毛叁仙
(十一)荷屬萬隆埠新會各同鄉捐國幣七百五拾元仲港銀叁百肆拾八元七毛五仙
(十二)荷屬日里埠林美章號捐賑米弍拾包仲港銀弍百元
(十三)荷屬日里埠林德煥林竹坡兩先生合捐賑米弍拾包仲港銀弍百元
(十四)旅越新會仁愛堂第一第二兩次共捐港銀六千五百叁拾七元弍毛五仙
(十五)雪蘭莪新會華僑米業救濟會捐港銀壹千五百元
(十六)尾利畔埠岡州會館經手捐金鎊玖拾叁磅仲港銀壹千四百八十壹元八毫叁仙
(十七)尾利畔埠梁福麟先生經手捐澳幣壹拾壹磅零壹仙港銀壹百四十元
(十八)尾利畔埠黃翼留先生經手捐澳幣四磅壹十壹司令匯來仲港銀五十叁元
(十九)澳洲昔婦埠鍾啓鎮先生經手第壹次捐英金肆拾壹磅捌司令六仲港銀六百六十元零零五仙　第弍次捐英金柒拾捌磅壹拾壹司令除費用仲實港銀捌百柒拾玖元弍毫壹仙
(二十)成水埠敍勝號經手捐英金柒元弍毫五仙仲港銀弍拾叁元
(廿一)墨國板皮咕埠高本柱先生經手捐墨幣叁百柒拾弍元五毫仲港銀弍百肆拾柒元
(廿二)砵崙埠華益號經手捐港銀五百零五元
(廿三)砵崙叙翠山經手捐港銀柒拾柒元
(廿四)砵崙林廷先生經手捐(港銀一百三十元　美金三百一十一元五毫)仲合港銀一千一百九十七元二毫
(廿五)美洲非士那埠勝昌隆經手第一次捐美金二百三十八元五毫仲港銀八百一十三元　第二次捐美金八百〇二元仲港銀二千七百七十元〇四毫七仙
(廿六)金路埠旅安所經手捐美金三拾元〇五毫仲港銀一百
(廿七)檀香山岡州會館捐美金四百三十七元九毫三仙仲港銀一千四百七拾三元〇四仙
(廿八)金山正埠保安堂經手捐美金一百八十六元仲港銀六百三十七元
(廿九)舊金山大埠新會邑僑籌賑委員會捐港銀五千元(內撥交李務滋縣長三千元　本會實占二千元)
(三十)旅巴西新會邑僑捐美金二百二十六元除費用仲港銀七百八十四元五毫三仙
(卅一)紐約埠高世焯先生捐港銀五十元
(卅二)美洲尾利雅忌埠新會同鄉臨時組織籌欵委員會捐港銀五百元
(卅三)旅美羅省南加新會邑僑籌振會捐港銀二千五百元
(卅四)雪梨華埠岡州會館經手第一次捐港銀六千元　第二次捐港銀六千元
(卅五)美國芝加高美中新會同鄉會第一次捐港銀二千元　第二次捐港銀四千三百七十八元九毫五仙
(卅六)旅美紐約新會同鄉會第一次捐港銀二千九百三十七元八毫三仙　第二次捐港銀五千元(內照交李務滋縣長一千元本會實占四千元)　第三次捐港銀一千六百五十九元一毫七仙
(卅七)旅古巴新會邑僑籌款救濟難民委員會第一次捐港銀五千元(內照交李務滋縣長一千五百元本會實占三千五百元)　第二次捐港銀一萬元(內照交李縣長三千元本會實占七千元)　第三次捐港銀一萬元(內照交李縣長三千元本會實占七千元)　第四次捐港銀一萬零一百四十四元三毫五仙(內照交李縣長三千元本會實占七千一百四十四元三毫五仙)
(卅八)坎拿大溫地碎岡州會館經手捐坎金三百一十八元二毫五仙折實仲港銀一千零六十元
(卅九)加拿大域多利埠岡州會館支部第一次捐港銀五千元　第二次捐港銀六千一百五十元
(四十)加拿大點問頓埠各僑胞捐英金四百六十五元六毫五仙仲港銀一千五百二十元
(四一)加拿大多倫多安省岡州會館第一次捐國幣三千元仲港銀一千六百三十八元　第二次捐國幣五千元仲港銀二千一百廿一元二毫五仙　第三次捐國幣三千元仲港銀八百八十元零八毫
(四二)廣東旅渝同鄉會抗敵救國協會捐國幣五百元仲港銀一百七十二元

代各埠僑梓轉交縣長及各團體賑欵列下

(一)美國新寧埠岡州邑僑籌振委員會匯來本會轉交李縣長散振港銀二千元
(二)美南三省新會籌振委員會匯來本會轉交李縣長收港銀壹千九百七十五元九毫九仙
(三)旅墨京新會同鄉振濟會匯來本會轉交李縣長收港銀八百九拾元零八毫三仙
(四)荷屬萬隆埠梁扶黃後兩先生匯來捐交本會轉新會滬水天亭堡同福善堂施賑國幣弍百四拾元
(五)旅越新會仁愛堂匯來本會轉李縣長收港銀七千九百六拾五元七毫五仙
(六)舊金山大埠新會邑僑籌振委員會匯來本會轉廣東新會振濟會收港銀壹萬元
(七)雪蘭莪新鶴兩邑同僑救鄉委員會捐振米壹千包交本會轉李縣長收　另代吉隆坡廖桑枝先生捐振米弍百五拾包交本會轉李縣長收仲值港銀弍千壹百零壹元七毫四仙
(八)旅古巴新會邑僑籌欵救濟難民委員會前後四次共代交李縣長收港銀一萬零五百元

一附啓一　本港及澳門各社團及僑梓捐助亦鉅至足深感惟芳名衆多統由徵信錄叙題恕未併列順此附聞
又外埠捐欵係由各該埠當地負責人士辦理故此處僅列捐欵總數未便個別刊登以省篇幅至希原諒將來徵信錄發印時方詳細列明寄閱用昭大信以彰義舉合併奉聞

民國廿八年十一月廿日　僑港新會商會救濟桑梓委員會謹啓

卓然無敵理髮珍品

三枝香頭膏

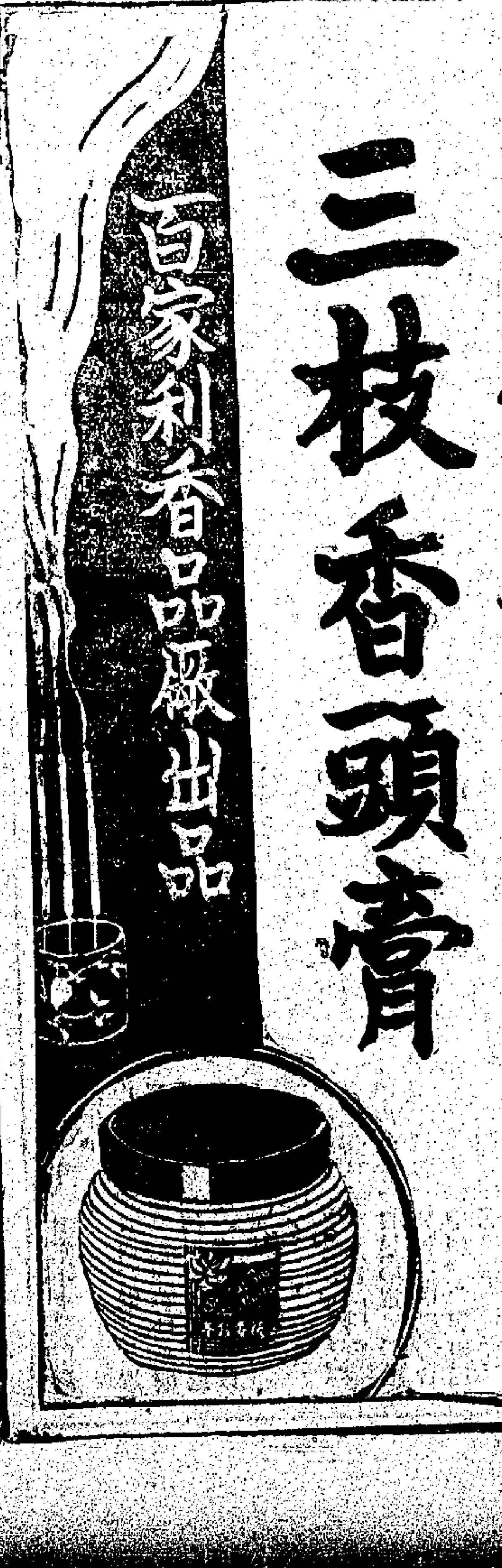

情侶酬唱錄

「天下無不散的筵席」，這句話是不錯的，但看宋玉與獅坡林愛思兩人，當同住在獅坡的時候，功課一完畢，就雙雙挽着手，在海濱小步，在月下談情，不知羨煞幾多男子？想不到宋玉被生活鞭子所驅策，竟離開了獅坡，當然囉？兩地暌隔，免不了一樣相思，有一天，宋玉吟了一首詩，和一盒永安堂虎標良藥，寄給林女士，詩是這樣的：

記否柳蔭把臂時，曾將胸臆訴卿知！新詩吟罷同發笑，八卦靈丹助我思。

信去了不久，郵差送來一封信，原來是林女士步宋玉原韻，做了這樣一首詩，

小樓午□憶君時，愁緒萬千只自知；郵鳥忽將珍物至，萬金油貴寄相思。

彌敦道七百五十號招租廣告

啓者九龍旺角彌敦道門牌七百五十號即九龍汽車公司舊址現擬招人租賃（或全座或分租均可）該地約有四萬英方尺地點適中建築穩固光線充足最合爲學校酒家製造廠或商店等用如有意承租者請前來面商或來函接洽俱表歡迎此佈　電話五八零三六　九龍汽車有限公司謹啓

一九三九年十一月十六日

香港·昆明·重慶

經河內

香港至河內
帝國航空公司——逢星期叁及星期日開
法國航空公司——逢星期肆開
輪船——每星期開行叁·四次

河內至昆明
中國航空公司——逢星期三及星期六開
火車——每日開行

昆明至重慶
中國航空公司——逢星期弍·肆·陸及星期日開
歐亞航空公司——逢星期叁伍及星期日開

聯運客票及護照手續請向本公司接洽

中國航空公司

●羅士打行電話叁壹壹陸陸號

（2B27）

粵省要聞

日軍陷欽縣防城 我軍增援截擊戰事至烈

▲我當局聲言放棄欽防無影响戰局

▲鄧世增電呈張司令長官報告戰情

【本報南路專訊】粵南戰幕揭開、日軍自十五日起大舉侵犯欽廉防各縣、與我守軍發生激戰後、記者於上次通訊中、已作一詳細之報導、茲查數日來、我日鏖戰更烈、日方不斷增援、並藉日機艦之協助、已陷我欽防兩縣、我方爲避免日艦砲火之威脅、自退出該兩縣城後、現正充分運用地勢作有計劃之包圍截擊、戰事陸續在開展中、殲斃日軍無數、我增援部隊已源源開到、日犯桂企圖不易實現、此間當局指出我此次放棄欽防兩縣城、於戰局絕無影响、因該兩縣城瀕海、受日艦砲火威脅、甚難堅守、現我自退出兩縣城後、實力並無損失、隨時均可反攻、制日死命、觀察近數日來日進犯方向、顯然志在邕寧、然我在該處佈防極爲鞏固、彼不易得逞、刻我方已發動全粵南民衆、從事抗戰、現南路野工作、成績甚佳、民氣尤爲蓬勃、前途絕對樂觀云、記者因數日來此間無船開港、致未能將戰情按日報告、現爲將各情詳誌如下、

鄧世增電當局報告

查日軍自十五日凌晨開始向欽廉防各地進犯後、第八區行政督察專員兼高雷特別守備區司令鄧世增氏、除一面協同秦師長鎮揮指揮軍事外、並飛電向當局報告、請示機宜、其原電如次、特急、曲江司令長官張、主席李、茂名張專員、化縣文參謀長、密。●銑（十六）四時據防城林縣長刪（十五）戌電稱、刪辰企沙據來大小日艦連原泊共十餘艘、並起飛機十二架、分飛縣屬企沙光坡茅嶺縣城各處偵察、除飛光坡投彈、幷開機槍掃射、電綫被損、消息不通、日炮終日不絕、四時廿分炮轟龍門、約達千發、及申亥炮聲停止、據報日以飛機大炮掩護企圖登陸不逞、十二時廿分、情報不通、迭據探報、日騎兵在光坡登陸、全市人民物資向後方遷移、時日確在企沙登陸、現在三坡鄉謂公車相持中、職動員全縣團隊警察協同防軍誓死守土等語、●昨北海冠頭嶺日艦炮擊地角百餘發、及放烟幕後、即向防城方面駛去、現僅存日艦五艘、連日陰雨、瞭望困難、除飭屬嚴防外、謹聞、合浦鄧世增銑辰呈叩、

我依計劃退出防城

查日軍在欽防兩縣之龍門及企沙得立穫足點後、即陸續增兵、分路直趨欽防兩縣城、日機竟日由閩洲島起飛、分批輪流助戰、我軍奮力抵抗、日卒無法前進、至十六日午、日在企沙增兵至二千餘人、傾全力再行猛犯、我軍沉着迎戰、每待日兵迫近後、即起而肉搏、戰鬥之烈、日兵傷亡慘重、始終無法越過大村、至下午三時許、日機起飛者凡三四十架、在我陣地上投彈狂炸、我陣地悉被炸毀、我見已無險可守、遂退守縣城、並將城內民衆一律限令向後疏散、物資可遷移者即遷移、否則縱火焚燒、並將城內建築物悉數炸燬、實行焦土政策、至晚、日騎兵已至城外、我軍再猛烈痛擊、及擊斃日軍數十、其兇燄頓挫、惟日兵仍源源而來、日機且復施行夜襲、戰情激烈、我軍相持至預定時間、遂依照計劃與日轉入巷戰、我軍主力則退出郊外、繼續佈置抗戰軍事、現防城雖陷、但日已無法再行前進一步、縣長林贊民則率領縣兵警隊在某地指揮、協同防軍抗戰、縣府已遷至某地繼續辦公、

日犯欽縣被殲極衆

龍門登陸之日軍、亦大舉增兵、於十六午向北進犯欽縣、並利用猛烈炮火向我陣地狂轟、再以騎兵夾以步兵向前衝進、我則憑於優勢地形下分頭迎擊、酣戰極烈、日軍在是役中傷斃在二百以上、我軍亦有少數作壯烈犧牲、彼此混戰至夜、無片刻之停止、是晚我因防綫爲日炮火轟燬、乃改退守縣城、日仍繼續來犯、但被擊退、十七晨、日見無法攻下縣城、復大舉增援、在日機掩護再度進犯、動員坦克車多輛助戰、並數度衝進縣城內、與我軍發生肉搏戰、卒被我擊退、彼此復又相持至午、我當局以縣城已失却其重要性、遂改移城外繼續截擊日軍、是晚我軍一度反攻、斃日兵百餘、現日仍圖續向北犯、我桂軍某勁旅已開至粵桂邊界之某處、阻其前進、

合靈兩縣開聯防會

當日軍犯欽防時、泊在冠頭嶺角海面之日艦、同時向北海進犯、但被擊退、現日合全縣仍安謐、外傳種種、均屬不確、記者最近曾晤省府駐廣州灣通訊處主任熊佐、據稱外傳北海已陷於混亂狀態、甚或謂北海經已失陷者、均屬謠傳、現北海合浦間仍照常與本處電站通話云、又合浦靈山兩縣民衆、自悉日軍侵犯欽後、爲準備痛擊日人起見、昨日特開聯防會議、出席者有兩縣區鄉鎮保甲長、每村民衆代表一人、防軍長官及政治部主任均蒞席指導、計議決之要案有、一、加緊空室清野、二、推行國民軍訓、三、組織鋤奸隊、四、加緊破壞道路及拆堡、五、軍民合作等、抗日空氣、萬分激昂、（此函十九日寄昨廿一日到）

粵省府派員急救欽廉難民

【北海快訊】欽防戰事發生後、各地民衆、爲避免日軍蹂躪荼毒、紛紛向內地撤退、現日軍既漸深入、戰區日廣、故難民亦漸見增加、扶老攜幼、流離顛沛、可憐可憫、省府主席李漢魂據報、異常關注、十九日特電省賑濟會駐南路專員王敬止、曾同春兩氏、就近會同第八區行政專員兼救濟主任鄧世增及各慈善機關團體、立刻舉行緊急救濟各地難民、以免流離失所、曾王兩氏爲使兩地難民得普遍收容起見、已決定在某某等地分設臨時收容所、收容救濟欽廉難民云、

我便衣隊抵達市南 衝入大塘南石頭兩地

▲翌晨撤退俘獲甚鉅

【本報廣州特派員專訊】我何尙武部精銳便衣隊、現已奉命開抵廣州市郊某地、與湯化平、李大同、潘國雄、樊家就、李著等部便衣隊、聯成一氣、伺機向廣州市區與市郊外之日軍陣地出擊、本月十六晚、一度衝入市南、將大塘五鳳等村日軍擊退、是夜曾克復大塘五鳳等鄉、翌晨始行退出、臨去時、乃在各高地、遍樹青天白日旗、翌（十七）晚、又由何指揮官尙武、率同各部精銳便衣隊一百五十餘人、由市南之南埔和平等鄉、分兩路向南箕村推進、襲擊南石頭等地日軍、至是晚十時許、復一鼓衝入南石頭、在南箕村、白蜆村、南邊村等處警戒之日軍清水部隊、以我團隊銳不可當、乃竄集于後山高地一隅頑抗、我軍分兩路向後山推進、將該處與及廣東紙廠之日軍、包圍、一沿南邊突擊、一繞過後山、棣園、向日軍側擊、戰況甚烈、相持至拂曉、日勢稍挫、我軍遂一鼓殲擊、日軍分向南邊公路、與及南箕公路兩方面退去、遺棄輜重軍器甚多、至翌晨、（十八）我軍始沿原路撤退、計是役奪獲日軍遺棄之輜重甚多、步槍亦達四十餘枝、

廣九路昨已無戰事 我軍在黃洞鳳崗大捷

日軍退回南頭下艦而去

【本報寶安專訊】深圳方面日軍、集合步騎炮兵及僞軍共二十餘人、於十八十九兩日在兩渡河受挫之後、二十日晨、又傳用中央突破之技、會合御瀾側翼之日軍、循廣九大道、避開山地、越過天堂圍直撲清溪、謀以重兵由清溪小道、迂迴襲竹園頭兩渡河北岸、揹獅山黃洞之背、另一部日軍、則仍在平湖雁田之間、攻我塘瀝碧湖村鳳崗墟等處、以攻兩渡河之南、在日間則每日以飛機數架、猛向塘瀝鳳崗黃洞等地狂炸、惟我方大軍於二十晚乘夜、由塘崗排下逕由雁崗鴨仔埗等地、源源開至黃洞繞出聯合樟木頭我軍、分由林村石馬等地、展開弧形陣勢、會攻清溪、其時清溪各鄉、已被日機連續投彈數百、炸成焦土、無險可據、日軍又不善於山地戰、當難抵禦我大軍、乃乘月色朦朧之際、紛向天堂圍企嶺潰退、遺下屍首百餘具、亦不及拾去、

黃洞鳳崗我軍大勝

此路日軍、由清溪潰退後、死守於雁平及兩渡河之日軍、仍利用漢奸引導、圖由塘瀝碧湖村兩地圍攻鳳崗市、繞過兩渡河、會合竹園頭之日騎兵、向黃洞四面大山猛衝、謀反攻清溪我軍陣地、幸我守黃洞鳳崗市之將士、在日機更番狂炸之下、仍固守原陣、於日軍空襲來犯之際、即分據於兩渡河南北兩岸之獅山鷂公嶺及碧湖坳各山、猛向日軍迎擊、其時深入此路之日僞軍有七百餘、在徬徨失措中、被我軍攔腰橫衝、截爲數段、日軍急向北方而拚命奔逃、我軍乃跟蹤追殺、而其時由清溪退至天堂圍之日軍、已在此地會合、我軍仍在後面窮追、日軍乃胡亂發砲掩護其西路敗軍、拚命竄回平湖而去、是夜黃洞鳳崗我軍、乃獲全勝、先後擊斃日僞軍七百餘、奪軍械無算、日軍潰退後即於昨（廿一）日晨、全部退至深圳、隨行又以飛機兩架、再向我鳳崗各地狂炸、

日軍退到南頭下艦

（廿二）日南頭　又據昨（廿一）日方面情報、截至昨（廿一）日晨、踞守南較場之日僞軍、突然加緊戒備、由較場沿蛇口公路直至赤灣涼亭附近、均有日軍分站防守、不准人民經過、旋即見有運輸車三十餘輛、分批由深圳而至、停於較場甚久、車上各物均以白布遮掩、惟車底則頻有血水流出、當係中有屍首、另有軍械五車隨後到、分向赤灣下日艦而去、至是日下午二時、又見有大隊日軍約四千餘人、由深圳至南頭、即由大板橋下艦而去、南廣九路全綫已不聞有戰事發生矣、

順德我團隊衝入陳村兩城

【順德快訊】順屬我團隊於上旬乘大良容奇之日軍調動頻忙、即發動反攻陳村軍事克復碧江、消息已誌前訊、至昨（廿一）日我團隊再向日軍攻擊、以碧江爲正面、同時另一部由仙涌夾攻、昨（廿一）日上午九時、由仙涌前進之一路、已進入舊墟、旋直向新城中山公園等處日軍衝入、碧江方面、同時渡過文塔、兩路夾攻、日僞軍猝不及防、倉皇應戰、相持混亂之下、日僞先後被殲百餘人、陳村新舊墟秩序均大混亂、直至午間我團隊以任務完成、始分別退出云、

日機偵察南頭大竻 轟炸船艇七艘

【本報順德特派員訊】日軍圖掃蕩中順交界之南頭、大竻一帶我團隊、本月十七晨、派機兩架、飛至南頭、鐵頭、牛角、中沙、高沙、浮堀各地偵察、但未有投彈、至十八日上午九時許、日機一架、復由中山三灶島海面起航、先飛至南頭坡頭偵察、旋即轉飛小黃圃附近之黎沙新沙等處上空偵察、斯時新沙之舊圳河面、泊有大少船隻十餘艘、日機以爲是我運輸接濟之船艇、遂投下炸彈二枚、炸沉少艇七艘、死傷平民十餘名、即飛出海、我駐守新沙等地之團隊與救護隊等、紛紛前往援救、及維持地方秩序云、

省府主席李漢魂興辦粵省農田水利續訊

═農林局恢復工程系 羅致水利專門人才═

【韶關航訊】廣東省政府主席李漢魂、爲充裕本省戰時糧食、對於產運方面、已統籌計劃實施、關於增加糧食生產、利用時間空間、從事大規模之種植、固爲根本辦法、但種植有賴水利方收成可期、故興辦農田水利灌溉、實爲配合種植、增加生產之切要工作、本省農田水利狀況、據調查、患旱田多於患水田、而患水旱田畝總數、估耕地十分之八、影响生產、至深且鉅、亟待救治、惟是興辦水利灌溉事業頗爲繁雜、其中有因需要建築水塘水壩、或配置抽水機等、以工程龐大、經費非少、而地方又缺乏機構健全之水利合作組織、是以問題終未得解決、建設廳農林局原設有工程系、專責設計策劃指導幷將全省水旱田畝面積加以調查推行興辦、廣東省銀行亦準備貸出鉅額款項、爲辦理之經費、惟因農林局縮小組織範圍、將工程系裁併縮減、計劃迄未推動、李主席現以在進行增加糧食生產當中、若由水利灌溉事業、應加速進行、以資救治、爲健全興辦水利者之組織、擬復設工程系仍隸屬於農林局、負責計劃督促指導技術上之工作、及組織農田水利合作事業、喚起農民之注意、幷羅致水利專門人才分別規劃籌辦、將來興辦經費、仍由省行貸出之、又建設廳日前調查各縣鄉村農田水利狀況、以及救治辦法、業經令飭各縣現已紛紛呈復到廳、將根據各縣報告、規劃辦理一切云、

舉辦民校千班

▲敎廳指定本年設校地域

【韶關航訊】廣東省敎育廳爲推行戰時民衆補習敎育、特就本省特殊情形舉辦戰時民衆學校一千班、每班每月由廳補助七元、每縣每月以補助二十五班爲限、如辦理確有成績而各民衆踴躍參加者、得另行呈請增加補助班額、第一期先在游擊區及附近游擊區各縣市實施、計本年份舉辦戰時民校之地域已指定如下、曲江、英德、佛岡、從化、增城、清遠、番禺、三水、南海、花縣、河源、連平、龍川、興寧、五華、揭陽、惠陽、海豐、陸豐、紫金、東莞、寶安、博羅、四會、高要、鶴山、台山、高明、新會、中山、順德、台山、恩平、開平、并經訂定辦法、遵促各縣市政府、聯會同縣市黨部游擊區政訓室、宣傳發動各縣已在籌組分別設立中、

日艦徘徊中山叠石

△二區婦孺先自疏散

△順德日軍幾已盡退

△新鶴路戰我有進展

我反攻睦洲時僞軍遭日軍擊斃

【本報廿一日中山專訊】最近江會各綫戰事、一日我雙方仍在相持中、昨廿一日晨中山方面仍有甚密之炮聲、但中山沿海無事、沿邊亦安、二區叠石企蔴方面前昨兩日出現有日淺水艦一艘、附以橡皮艇兩三艘在沿海遊弋、惟未有登陸企圖、但二區一部婦孺、鑒於日人前次登陸之既轍、多先自疏散各地耳、惟該處防務鞏固、而日艦非多、實絕無進犯之能力也、昨據負責情報者稱、現日軍因連日向我江會各綫反攻、正在各地抽調增援、故中山方面、日方實無大兵力向我威脅、頃據小欖某隊部之情報、

順德日軍幾已盡退

所侵佔各地、大部僅以僞軍支持、大良容桂各地、向駐有日軍三四百人、現均已向江會調去、刻大良城內、僅駐有日軍卅餘人、其餘均爲僞軍、容桂方面、亦只有日軍四十餘人、統計大良容桂一帶日軍、實不滿一百人、但僞軍則略有增加、惟總數亦不過千人左右耳、昨見日軍已在各地抽調空虛、傳其將向中山進犯、亦虛張聲勢而已、今（廿二）日起、此間仍聞炮聲、係在江會方面傳來云、

新鶴戰事續有進展

廿日、我軍一面由江佛路向江門進迫、于午後曾佔篁莊與日軍遭遇、即發生接觸、我軍圍向李村之日軍襲擊包圍、以牽應我新鶴路之推進、但該路激戰至將入夜時、我某部游擊隊亦已佈陣迂迴、以襲擊李村之側、日軍悉爲我軍擊退包圍、即向李村潰退、我軍以篁莊一帶非守之地[illegible]、我軍亦未有追擊、仍向原[illegible]、而襲擊李村之我某部游擊隊、志在將該處據點[illegible]、亦安全退却、至新鶴路方面、我已越過杜阮、將佛子坳之日軍陣地包圍、今（廿一）日晨、日軍在馬鞍山及禾鋤一帶發炮亂轟、將該路橋樑毀壞、江門會城之[illegible]車、廿日曾停駛半天、蓬江之長途汽車[illegible]時爲我割斷、日軍在該路、[illegible]日夜梭巡、以保持該路之聯絡、廿一日下午、我駐某地一帶之隊、由[illegible]

睦洲空虛施行反攻

以各部繼日軍之向江會[illegible]、[illegible]僞軍、即由將軍山之白[illegible]、[illegible]爲怕在[illegible]之日[illegible]、[illegible]我[illegible]、[illegible]時、被日軍之所[illegible]、[illegible]僞軍不[illegible]、故多[illegible]

各屬要聞

台山白石角海面漁船圍擊日艇

【四邑專訊】台山縣屬白石角海面、本月十七日上午五時許、發現日膠艇兩艘、追捕我漁船、當時我漁船十餘艘聯合抵抗、散佈海面、向該兩日艇圍擊、激戰二三十分鐘之久、卒將一日艇擊沉、其餘一艇倉惶逃遁、我方漁船無甚損失、刻下廣海南灣漁民、均配備武裝、始出海捕魚、倘遇日艇肆虐、則死力抗拒、台山縣振濟會主委黃啓光、以廣海漁民、近月來迭遭日艦艇騷擾、以致失業漁民衆多、生活艱苦、昨特派職員鄺步雲、前赴廣海南灣一帶地方調查該處漁民狀況、將有業失業漁民、及漁戶中之老弱婦孺數量、逐一登記清楚、報會設法救濟、

韶關開始分區檢查日貨

【韶關航訊】韶關自定爲禁絕日貨首辦之區後、即由曲江縣府全體職員、聯同有關機關團體人員、組織檢查隊八隊、分段盡量搜查、以期禁絕、計（第一段）風烈路、風度南路、抗日東西路、縣婦女會代表參加、（第二段）風度中路、縣黨部代表參加、（第三段）風度北路、縣商會代表參加、（第四段）民族路、風采路、警備部代表參加、（第五段）民權路、開韶路、二區專署代表參加、（第六段）民生路、太傅街、憲兵團代表參加、（第七段）平民路、昇平路、縣婦女會代表參加、（第八段）東西河壩、南門車站、縣第一區署代表參加、前數日已開始檢查、

台山國民兵團各官佐已派定

【台山快訊】台山國民兵團昨已成立、該團除團長由縣長兼任外、其他部內官佐職員、均從務加委、茲將該團官佐職員錄後、附長黃啓光、副團長（未奉軍管區派出）、團附鍾鏡泉、何達泉、參謀長李英傑、參謀主任梁傑、秘書黃錫五、一等科員何國礎、余方嶽、陳璧泉、謝寶星、伍兆能、鄺朝鼎、二等科員黃仲邦、李淑雲、馬乙辰、三等科員李育之、劉濟義、李煥華、辦事員李展變、陳莊中、羅榮世、參謀李卓生、黃鑒、李建勛、余一新、參議李啓軒、雷治卿、余振綱、甄士恭、伍武、趙庭揚、李瑞初、黃伯度云、

八九金價回跌

校昨日市價回跌九毫半……通沽中出三十八萬元、價二八〇、萬國華僑又沽十三萬元、價二八〇五、下午拔盤二七九、半、因美對英磅及港市美匯轉淡、各家拋出所致、查上午開市八十六元四毫、略跌至八八九大金、……

暹羅紙	每百值	一四四
西貢紙	每千值	九百廿二元
正磅紙	每磅值	十五元一二
仕磅紙	每磅值	無盤
正大洋券	每元值	三毫五七五
雜大洋券	每元值	三毫四三
省一元券	每元值	三毫一七
又（五元十元）券	每元值	三毫二二
八九大金	每個值	一百卅三元四

港日糖市穩定

連日本港糖市穩定、昨日現貨廿四號粗砂每担售十五元三角、廿號砂同價、期貨未有買賣、

中國土貨輸出激增

精華副刊

新發明　一文

倫敦有人發明新式舞術。名爲「燈火管制中之步遊」。這發明是够趣的。我以爲還可叫做「黑甜舞」。屬於這一類的發明。看來一定不少。據我日來讀書報所得。譬如倫敦有造玩具的人。也就發明一種聖誕兒童之新玩具。只要把機關推動。張伯倫的傘子便會打向希特勒的頭。上面這種發明是風趣而有幽默性。說到實用的。「夜光鞋」的發明便可以利便在車的御者。易於辨別夜間的行人。

若干天前。本報載有一條電訊。說德國政府正勸誘人民吃黑麵包。因爲黑麵包富於維他命。可以增强人的目力。便於夜間的視察。前者的發明何其輕鬆。後者的發明何其陰慘呢。先天不足的國家要從事長期戰爭。所發明的新事物新理論本來是可想而知的。日本人發明用馬鈴薯皮替代肥皂。德國人發明蛙皮製履之類。一副寒酸相是可憐的。德國和日本的軍事天才家。曾不會發明可以當飯吃的呢。如果能够。他們將不愁沒法進行長期戰爭了。然而。無數犧牲了的戰士。也正在吃泥而不吃飯呢。偉大的發明畢竟屬於他們。

每日一話　齋談

社會短篇　如意會（三）　平礎

宅論到自由呢。說甚男女交際。乃有相對的權衡。博愛。就是無人我衆生相。一切皆歡喜之謂。平等。是無男女老少。無富貴貧賤。無尊卑親疏的階級。它的命名「如意」是有取于諸事隨意所之。純然以精神感人。無强迫壓力。無督過責任。唯想內心的趨向。自由行動。報名以後。便算是如意。會裏的一個自由人。由前稱稱。據宣言所說。這就是他們立會的主旨了。

如意會總副兩主幹。是即史福和甦津兩位先生。他們把立會的宣言。等閒地登交報界發表出來。過不到幾時。那空氣便風靡于國內的各省。和南洋以及南北美洲一部分的華僑。一時頗有飛函馳電。報名贊成。當下史福先生見到這個光景。伸着腰。擊一下桌子。長哦一句吾道不孤。歡喜到了不得。一面又發出第二次宣言。報告如意會諸日成立。並把簡單的會綱。印備多份。分函各地響應的同志。請比照情形。就地組織分會。以期推進主義及於國內外。一面召集同負發起的基本會員。如覺津。慕潘。尙志。景顏。自如。楚儂。發闓。淑非等等多人。舉行第一次會議進行事宜。各會員均先後到會出席。總主幹史福。首先起立發言。報告各地團體寄來贊成函電。及個人報名入會情形。而後提出事項兩件。發請各會員即席議決。其言道。「各位同志。本會現在算是已經成立。以情形看來。前程進展。是未可限量的。惟是經過臨時的工作。係十分簡單。以後的推進和守成。就不能不力圖演大與維持了。（未完）

寫實小說　彈鋏酬知記（一八七）（靄蘊）

沃閣驗視無訛。欣然大喜。另取百金酬之。謂前界十金作定。照例當找補九十金。便足百金數。特吾嘉汝勞。此十金不須扣折。作爲犒賞之資。劉酒鬼欣然稱謝。沃閣既得此尸蟲。和以秘藥製成藥末。什襲而藏。蓋將以此藥流毒婿家。而攫其產業也。當羅婿與其女擷薇密商之日。沃閣已製就此秘藥。將及鋒而試。擷薇其始本不忍于乃夫姑媳。特爲母氏說詞所動。大凡婦女之性質。每多蔑孽盧柔。擷薇雖作富家婦。猶受制于其姑及夫。未能完全發揮本人意志。苟并二者而排去之。坐擁宙大產業。惟我獨尊。即使所嫁寂寞。不妨以少年面首。供我行樂之資。枉尺直尋。宜若可爲。轉念及此。亦欣然應諾。毋氏乃以兩小瓶界之。謂此二者。一爲急性藥。一爲慢性藥。急性藥用以鳩其夫婿。慢性藥則以之進於汝姑。兩者各得其用。大事定矣。擷薇頷首其首。當母女兩人密商之日。距其事已爲一小婢所竊聞。此婢者他。因擷薇之隨身婢女小蓮也。小蓮僅十三齡。性情慧黠。善知人意。彼自隨嫁抵陸家後。陸母馭下寬和。以小蓮可人。待之頗有恩意。小蓮亦甚感老主母柔和。然以其主飛揚跋扈。蔑視其姑。至弗善也。陸母貼身傭婦勤媽。尤愛小蓮。每戲謂斯人可愛。吾將以之爲誼女。兩人雖未正式認誼。然彼此相處。無殊骨肉之親。在理言之。小蓮本爲羅家隨嫁婢女。自當偏袒彼家。然小蓮以沃閣結黨聯羣。把持陸家財政。不甚喧賓奪主。意中深以爲非。特自顧人微言輕。無從爲計。私心竊竊。代爲不平。每向其舊母前。發爲牢騷之語。勸其小心受命于其女主人。爲此試探已非一次。勤媽每顧左右而言他。不與交談。久而久之。乃知其意向之無他。私誡之曰。誼女汝雖心直口快。然恐禍洩風聲。汝主人將歸罪于汝。禍從口出。後此自當切誡。勿蹈愆尤。小蓮曰。吾偶見不平。遂如骨鯁在喉。必欲吐之然後快。不顧其他。以吾所見而言。少主固少不更事。然老主母亦過于儒弱。一任外戚入寇吾家。久假不歸。烏知其非有也。勤媽淒然曰。自羅親家翁入主此間家政。大權獨攬。遂釀成尾大不掉之形。使井先生長在此地。必爲吾家興患掃災。安有此事。小蓮爲之默然。是日擷薇母女。密謀其事。小蓮適道經室外聞之。大爲驚愕。（未完）

粵諺今詮（四七）　陳滿風著

A、單辭類——直敍科的諷刺類

周身刀沒一張利

【註疏】身之利。刀用十九年。莫過於莊子所說之庖丁。所解數千牛。而刃若新發於硎。則其利誠莫與京矣。然每至於族。猶見其難爲。怵然爲戒。視爲止。行爲遲。動刀甚微。謋然始解。如土委地。可知奏刀亦匪易也。蓋刀之智也。以神遇而不以目遇。官知止而神欲行。依乎天理。故能批大郤。導大窾焉。彼良庖歲更刀則割。族庖月更刀則折。未經肯綮之苦。而況大軱。宜乎其不能恢恢遊刃矣。一張不利。推而至於多張亦然。此諺之所由致歎也。

【應用】嘗見夫讀書十年。絕章萬卷。曰某系修業。曰某校專科。功課既自繁多。時日亦非短促。迨一旦戴了方帽。受了文憑。而學非所用。往往興方鑿圓枘之嗟。此誠周身刀沒一張利也。諺曰。讀書不成三大害。術門風水及行口。昔之科舉時代已然。不謂科舉廢。學校興。而樣樣菁莪。猶有此憾。則教育之不舉。殆賈生所謂「琴瑟不調。宜改絃而更張之」之不容緩乎。

【參證】子之武城。聞絃歌之聲。夫子莞爾而笑曰。「割雞焉用牛刀」。此刀之利。其於庖丁所有者。宜乎仲尼之喜也。而今之眞箇難者。鋸之至一頸血。仍不能殊焉。則彼刀之鈍。舍技矣莫施矣。（未完）

記河內中山中學（二）　帝

河內中山中學於國曆九月一日開學。主辦者爲陳繼新君。陳君畢業中山大學。向在該校文學院助教。昨歲陳君應其戚之召。曾棹南來。日覩河內僑生多衆。而學校尙未足收容。然埠上原有中學一間。因之一般在小學畢業之子弟。欲升學而無從。況抗戰以還。國內各學校多已遭劫。一般戰區學子。狼狽負笈南來。幾至因流亡而輟讀。是故興辦教育。實爲戰時華僑應有之義務。陳君遂與各同業集議。懇資開辦此校。陳君數月經營。復得當地坊衆與華僑之贊助。該校賴以完成開幕。此次所聘教師。多爲中山大學及其他大學畢業者。相信將來對於華僑教育。補助良多。此可預爲陳君賀。亦爲華僑諸子弟賀也。該校自開課以來。教育日臻完善。月前第一次舉行員生聯歡游藝會。余往觀焉。各學生由各教師領導表演。秩序井然。至總理誕辰紀念日。該校又開第三次游藝會。是晚表演節目。有幻術。音樂。故事。抗戰話劇及歌曲。由全體員生担任。其中加插諧劇兩幕。詼諧百出。頗足使人解頤。聞該校對此聯歡會。自後擬每月舉行一次。聯絡感情。即以促教育之進步。可紀之一也。

◇　◆　◇

北京懷舊錄（三九）　簃隱

入門後。覽花木扶疏。黑漆清幽。庭中所植海棠。高三丈有餘。遠望有如錦繡。白丁香。更有紫點綴其間。四週雨縣木刻。琳瑯滿目。美不勝收。中堂一聯云。「受知早歲。代將中年。一生低首拜汾陽。世變方殷。謫臨壁壘。其人不作。萬古大名配諸葛。長留丞相祠堂」。陸嘉穀。梁敦彥。王仁寶。合製一聯云。「縱四千年史家。未有之奇。手挽狂瀾。一木巍然支大廈」。「是三十載相節外臨之地。神依故土。九錫馬玉堂。若降雲旗」。云「受知闕四十年。仰武一列門牆。我是淮軍子弟。大名垂宇宙。餘威震九萬里。人懷丞相祠堂」。（未完）

松臺野乘　古寺銘宛記（二三四）　昨夢生

見有沙艇向此而來者。即問舟子是否適間尾隨其後之沙艇。舟子亦甚以爲異。蓋至是乃告琛園。謂該沙艇已到。并欲將孖舲艇移近其旁。以爲琛園將與乘此沙艇之客一同過船也。琛園急止之。且禁勿聲張。蓋見孝廉與杜衡鶴等一共三人。過一紫洞艇而去。而此沙艇中一蛋女。亦隨其後。琛園入其名爲「鐵花小舫」之三等紫洞艇內。琛園乃就記其名。至是亦以其所料孝廉之行蹤爲不差。而其偵查已有頭緒。從此可以詳查孝廉到此宿娼之情形。而其乘夜追逐之目的已達矣。利用之以謀施其策畫於孝廉之計。乃着此孖舲艇向增沙埗頭移泊。由此捨舟登陸。其時亦天將破曉。琛園乃逡巡於增沙一帶。向早市之茶居。另約其友人。即於翌午到增沙河面。作一「食野咪」之局。再偵探孝廉之宿娼詳情。增沙在廣州南關。由此以達南門與文明門。其路非遠。而從前各士子讀書之所謂大館。與應試時所寓之試館。多在文明門內之廣府學宮。與南門內之仙湖街等處。一般士子之好作狎邪遊者。而貢院求是。不問明花。但尋暗柳者。以增沙之路較近。不若西關寧居里等處之相去甚遠。（按前時西關之寧居里。爲暗娼叢集之地。所論私寨均設於此。名雖爲私。亦等於公開矣。但所[illegible]固不昂。亦如意即成。（未完）

民間歇後語訓纂（七九）　罌公著

（九七）竊金狗屎　「外靓內臭」

之謂。論語。「色厲而內荏」是也。亦即劉青田賣柑者言「金玉其外。敗絮其中」之意。與「爛鬼珍珠」恰相反。夫竊金狗屎吾見亦夥矣。彼其之子。蜉蝣其羽。入則華屋。出則汽車。所與往來者。皆紆朱印綬。爲之交遊者。盡履豐席厚。儀表則竊金自若也。究之空心老倌。荷花大少。也。此琉璃麵而多其宛氣。祖鐵沙梨虛有其表而已。譬諸檸貓屎面。賺得人怕。與順風屎而局得光面。艇面同其掩鼻。此竊金狗屎之眞相也。尤有進者。彼之所謂口蜜腹劍。笑裏藏刀。吾接有王莽之謙恭。獻媚得魏徵之嫵媚。極文飾之能事。冶叢猪於一爐。亦竊金狗屎之類也。噫嘻。竊金雖有巧工。狗屎終難掩飾。先見其作僞心勞日拙耳。世無斯人則已。世有斯人。吾當假猪八戒之鐵鈀。激海龍王之滌水。滌吳道子之墨汁。鼓姜尙父之屠刀。剷之。除之。滌之。不使存外表金光。內容屎臭。有斯須之存在。而斷絕無餘。庶幾寰海鏡清。方隅低平。人人有七君子之行矣。豈不懿歟。偈曰。竊之無脚。金奈窮何。狗吠堯帝。屎潰伏波。

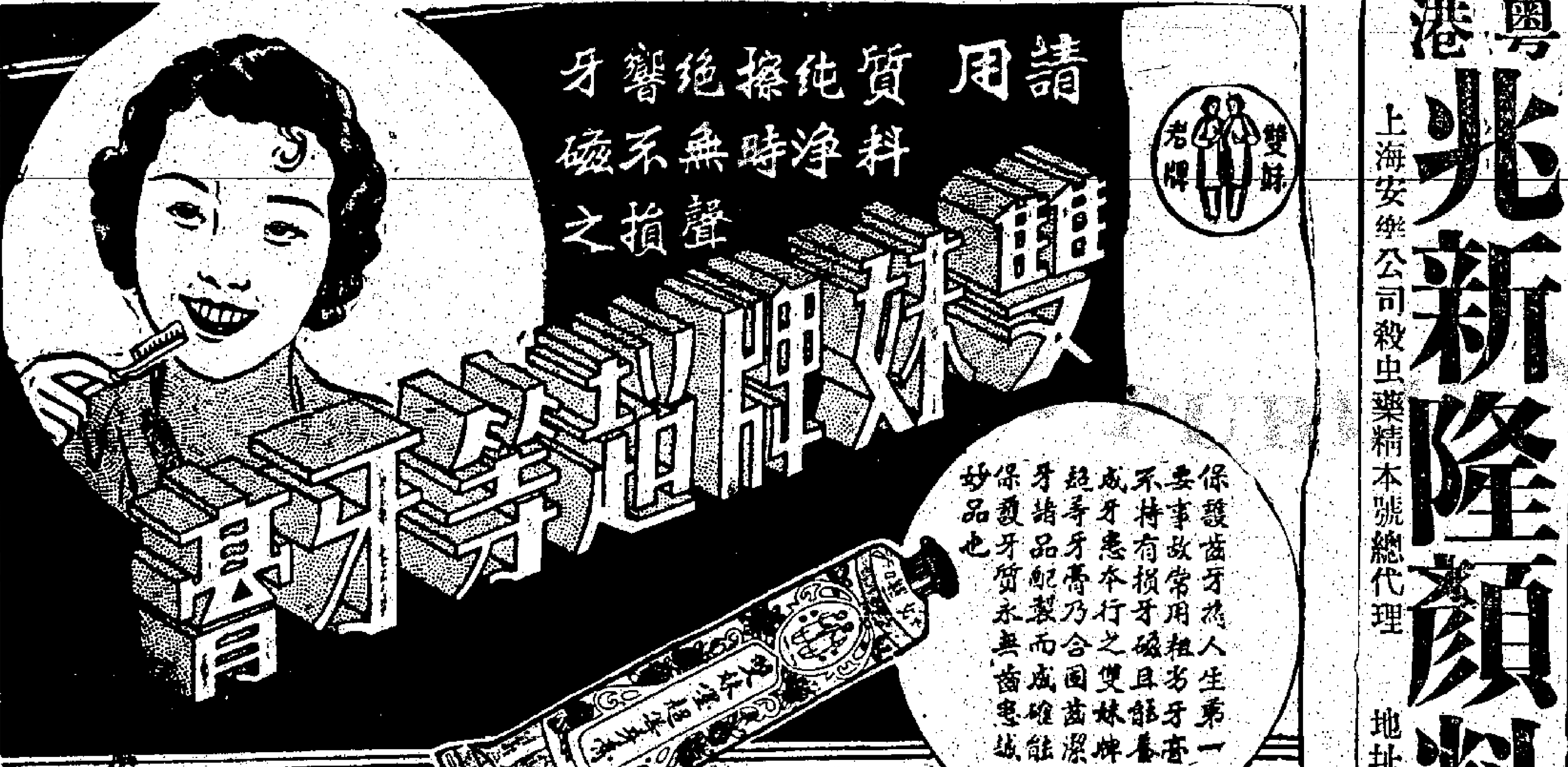

中國廣生行有限公司
各處洋廣貨店均有代售

雙妹老牌
生髮油
堪愛髮光明如鑑
細潤香膏質膩融

中國廣生行出品

雙妹老牌
雪花膏
質潔色白潤膚妙劑
芬芳馥郁美容佳品
廣生行出品

粵港
光新隆顏料茶油莊
上海安樂公司殺虫藥精本號總代理
地址大道西八十七號　電話三一九三零
本號統辦工業原料生髮茶油各國香精茶油原料華洋顏料銀硃丹粉漆油明精吐叻膠片吧唎是油生熟松香牛膠紗紙等如蒙惠顧零沽批發格外歡迎

專門治咳老醫師
唐拾義久咳丸
防癆
四十餘年經驗良葯
▲唐拾義▼
發熱發冷丸
一服即愈
萬試萬靈

正金牌老字號
金菊園正式南安臘鴨鮮鴨潤腸上市
本號專賣靚嘢。久蒙各界稱許。際此秋風乍爽。特備名貴禮物宜人之候。諸尊　賜顧。請
券。二元。三元。五元。十元。四種。俾諸君子用以送禮及餽贈親友。亦敝號利便各界光顧之意云爾。諸尊認招牌。
正舖：大道中中環街市對面：電話：二三一八八：枝店：永樂東街四十四號：電話：二八七一一

在這個重九節君曾登高乎
倘若未曾那也絕無關係重九登高之眞意原非所謂「消災」祇不過勉人在此已涼天氣未寒時行行戶外運動而已君若爲了任何緣故未能行此有益之運動儘可間服一劑清導丸而得其益？清導丸清理體內廢料保消化與排洩器官活潑作用和平而功力透徹故能使男女老少未有機會舉行戶外運動者服之而獲健康之益良以此丸保持內臟活動壯強食道清潔通暢大有價値因此可助君精神愉快身體安康若遇便秘肝火膽疾頭痛腹疼氣脹痔瘡口臭面皰等症發生治之之藥清導丸亦爲理想妙品　藥房均售或向上海江西路四五一號韋廉士醫生藥局購備
PINKETTES
（國民政府衛生署許可證字第六二一號）

皇后戲院
定座電話叁一四五叁

即日祇映一天
五點一場提早五點正開映
派拉蒙歷史俠艷巨片
施素德美一年一度鉅製

鐵馬英雄

縱山海，貫東西，鐵馬通萬里之域，捭賭徒，戰蠻族，接軌乃英雄之功！

明日聯同平安獻映大名片
假元首秘紀

不日獻映派拉蒙俠情巨片
蠻島魔王

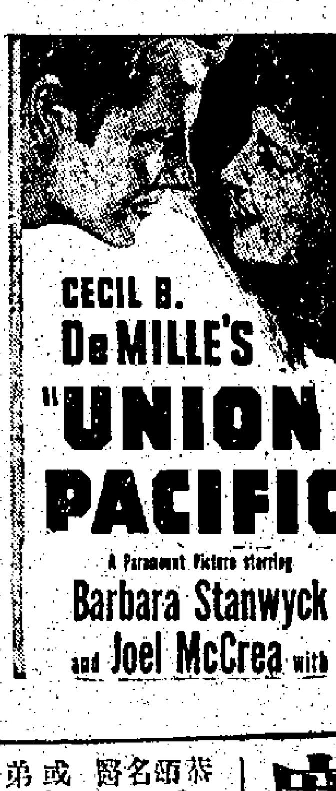

平安戲院
定座電話八伍伍六六

即日最後開映
新環球驚險俠情巨片
生角佐治梅菲等合演

虎口殲魔

播音台幹員，只為探討新聞，卅為賊黨作擄案的居間人。他被賊騙，但後來賊魁反被騙倒，遺他殲滅，他亦難逃匪黨毒手。全片滿佈殺機，充滿火藥氣味，是派影片的傑出作品。

明日聯同皇后獻映派拉蒙今年度國際秘密忠烈巨片
假元首秘紀

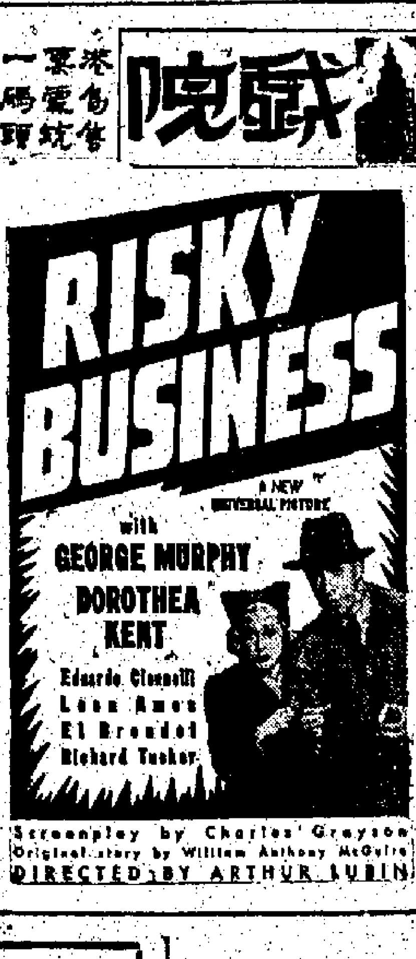

中央戲院

今日六場 拾弍點半 兩點半 五點二 柒點四 八點半 玖點十
重映一天

第五路軍政治部電影隊攝製 第五路軍抗戰實錄之第二集

保衛中華

加映 中央電影攝場時事片 國民精神總動員 蔣委員長講演 火炬大巡行
夜場仍由香港歌詠協會派歌詠隊登台歌唱
券價特廉 毫半起碼 日場半價 夜場通用

明天換映 二十世紀霍士海戰驚人巨片
潛艦驅逐隊

青年病腎虛之救星

僕青年時戕伐太重致身體不固夜夢遺精既遺即醒旬日數次神氣倦怠精弱不排樂餌遍嘗殊無效果承友何樂彥介紹到腎病專家黃鳳泉醫生治之蒙授運氣止遺術兼按穴外敷藥之後即不見遺然久病之軀腎虛已極精神不足記憶力弱血氣兩虧非常怕冷復向先生購還精補腎丸一料服之身體精神復致強壯先生醫藥居然再造我身可謂功蓋華陀特此鳴謝先生懸壺香港中環電車路七十六號二樓運氣術外埠亦可函授功效相同云云並此通知
香港油蔴地上海街尹季如啓

九七四注射水

功用 利尿止痛○排除濁液○新起久流○藥到除根○並不堅毒○保証定效○
各處有售

九七四藥膏

功效 去腐、消毒、止痛、生肌、埋口、大小瘡癤、瘰癧、腫毒、傷口爛肉、及一切皮膚潰爛諸症。

羅士露 補肺聖藥

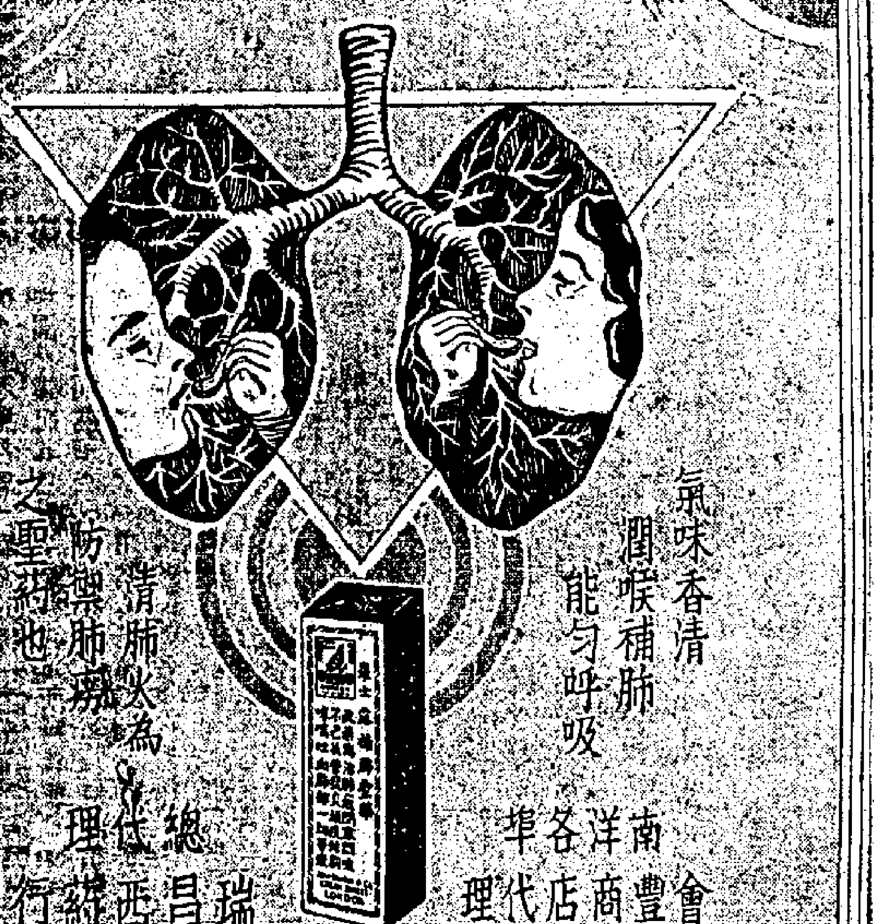

氣味香清 潤喉補肺 能勻呼吸
清肺火 為防禦肺癆之聖藥也
總代理 瑞昌西藥行
南洋各埠 會豐商店代理

AUDB
火險保障

生命財產無苟之保障莫若安設

歡美 Phomene 滅火筒

此滅火筒經由英商會及消防局證明許可欵式齊備價格克己如蒙惠顧請往告羅士打行地下德惠寶洋行詢問便安
電話 叁壹壹肆壹

愛蘭止咳露

傷風咳嗽 小兒冷咳 遠年咳症 澈底消除
大瓶一元 各埠均售
英國經理
總發行 香港皇后大道中三十八號 電話二一三八七

九江良棧昌記臘味又到港

本號臘味皆真價實行銷已久歷蒙各界贊許現已到港沽發各界光顧請到文咸東街捌拾弍號壽草堂採買不至有悮免為影射者所愚本號在港並無支店特此佈聞（壽草堂電話二一四零二）

大光報一九三九年有限公司自行收盤廣告

大光報一九三九年有限公司經於十一月十五日股東會及債權人會議決自行收盤公舉譚希天為收盤人清理一切茲定由十一月二十日起至十二月二十日止為債權人登記期凡屬債權請依時到永樂街廿四號收盤人辦事處登記又凡欠大光報款項者亦請速照交以便清理為要
收盤人譚希天啓

恭頌名醫
湯植三

[illegible]我八載奇病

弟經商美洲曾患腎部痛症近年於茲八載最近轉劇精神日損形同骨立經中西醫遍均莫效果自念此生或無幸理而遠近親友尤極關懷後得均隆金山庄司理溫丹霖君介紹先生診理一經探索洞見癥結斷為虫蛀腎病服藥數劑果將虫瀉出一連數條長數尺頭如蛇狀身如白帶形極怪異自虫瀉後漸覺安適再加調治不一月而精神復原惟念先生回春有術還我健康感同再造爰綴數言除送匾額並登報鳴謝先生寓德輔中叁零叁號萬芳園藥局
弟勞新長謹頌

廣盛扇莊

專做南洋金山外埠紙扇毛扇男女摩登扇蘇杭雅扇欵式新穎
地址德輔道西壹零五號二樓 電話二三八六七

李調元 止咳丸

化痰 止咳除痰·防癆療肺
各處均有代售 總發行所怡和大藥行
港行：深水埗大南街一百四十八號 電話：五〇四七六
本行特聘

廣州名醫
陸達生
贈醫贈藥 歡迎問症

詩人 陳以道

籍：西樵赤坎鄉人，離家已久，見字即回港晤，免家人掛念為要。
女要弟 娘謝氏 仝啓

本港新聞

別有幽情暗恨生
歌姬花影恨仰藥自殺
遺書謂久歷風塵已心灰意冷
發覺過遲施救乏術玉殞香消

塘西歌姬花影恨，昨晨突在石塘嘴山道十五號三樓私寓，服鴉片煙膏自殺，家人初未發覺，及是晨七時，其母韓九姑竹戰完畢返家，始行發覺，時姬以受毒過深，已昏迷不醒，其母急電召十字車到來，將其送入瑪利醫院救治，惟經醫生為之檢驗，發覺花姬已香消玉殞，乃轉舁殮房。

感懷身世

查花姬雖勾欄中人，然極為愛國，塘西歌姬迭次舉行義唱獻金，均異常努力，成績優異，膺冠軍六七次之多，又曾捐贈吳奇偉部七百元，以為購買防毒面具之資，據其母韓九姑云，亞珍近日常露不懌之色，有時且掩面飲泣，或喃喃自語，昨日乃其生辰，為狀本甚愉快，初不虞其有他，詎料竟懷厭世之念而輕生也，彼有遺書一封，略謂身為妓女，感懷身世，不免心灰意冷，此次自殺，非為情，非為錢等語，其遺骸將于今日由東華醫院出殯云云。

愛觀粵劇

又據另一消息，姬厭倦風塵，早欲擇人而事，惟久未嘗意，居恒鬱鬱寡歡，近則愛觀粵劇，對某伶藝術，尤為欣賞，引為快慰，某伶每登台，姬必到觀，又聞姬死耗傳出後，石塘飲客，多為婉惜，某富翁更慨捐數百金，為市汀州棺木一副，以殮香軀云。

名花墮溷

查花影恨原名朱秀珍、乳名亞妹、芳齡廿二，年前在廣州陳塘換花寨為校書，其後獲得政客黎某青睞，千金購歸，藏之金屋，以為從此脫離火坑，詎入門見嫉，大婦不容，黎亦無力，姬乃去年春間，與其母韓九姑來港，稅居塘西山道十五號三樓，重操其窩歌生涯，姬姿色娟麗，體態婀娜，故極得飲客歡，生涯頗不惡，而黎某餘情未斷，仍時到香巢，重拾舊歡，最近兩月前，花姬則屏卸鉛華，謝絕酬應，不復作侍酒生涯矣，日中或往金陵舞廳跳舞，或往電影院觀劇，或到球場看足球以自娛，固未有若何拂意之事也。

玉殞香消

花姬除與其母韓九姑同居外，並僱有女傭亞妹，以供使喚，昨廢曆十月初十日，乃姬之生辰，姬有稔客，曾于前日（夏曆初九）設宴，為之祝壽，昨初十日，其母亦設席相慶，飯後，母女兩人，即往太平戲院看「龍樓鳳閣戀勾欄」一劇，及完場返家，其母應鄰居之召，前往通宵竹戰，姬則使亞妹購買油雞、燒酒、汽水，自飲自嘆，至一時許，食畢，亞妹收拾食具後，即自就睡，詎至昨晨七時半，其母韓九姑戰罷返家，見姬睡於床上，為狀極形狼狽，頗以為異，乃推其鼻而呼之，但不見反响，亟大驚呼喊，鄰居聞聲到來，則見姬昏迷不醒，睜眼啓口，乃悟其服毒，有謂以糞便灌之可救，其母即以糞便灌之，詎鼻有白泡流出，仍不見其醒，亟電召十字車到來，將之送入瑪利醫院救治，惟抵院後，經醫生

金錫儀奏召返英
任殖民部經濟局要職

昨據士蔑西報消息，為適應戰時需要，英當局決定調取本港財政司金錫儀返國，在殖民部經濟局擔任重要職務，聞金氏將於下月初離港云，查金氏乃於一九三七年正月六日，就任為香港財政司，同年七月十六日始抵港，在港兩年內，曾草擬兩次空前紀錄之預算案，金氏除提出一九三九年至一九四零年度之預算案外，並倡議開征所得稅，其所舉出之理由，至為明確精警，金氏調港前，曾在英國內地稅收部任職，金氏在港任職雖暫，然其貢獻於社會及港政府實至宏重，今忽奉召返英，則本港中外人士，[illegible]

各界公祭吳光新將軍
「報國尚多未竟志 危時痛失老成人」

前段執政時代之陸軍總長吳光新將軍，日前在港病逝後，吳氏旅港友好特發起追悼會，設座於九龍窩打老道九龍塘花園城會所，自晨十一時起，前往致祭者有蔣委員長代表杜月笙及各界聞人錢永銘、張一麐、王曉籟、秦德純、劉哲、許世英（林嘯谷代）、楊大騏、王冷齋、曾鎔倡、李思浩、宋大章、江幹庭、張莧先、秦聯奎、史炳炎、江綿雲、李應生等，素車白馬，備極哀榮。

輓聯

禮堂佈置甚簡，中設祭桌，供蔬菓香花等，四周堆滿各界致贈之花圈，並滿懸輓聯祭帳，蔣委員長之輓額懸於正中，文曰「老成凋謝」，其餘各人致奠之輓詞摘錄數則如下，孔祥熙聯云，「報國尚多未竟志」、「危時痛失老成人」，于右任聯云，「晚節比寒松」，「疾風知勁草」，杜鏞聯云，「髀肉復生，壯語豪情，猶如昨日」，「妻孥遠別，國仇家恨，付與佳兒」，錢永銘聯曰，「小疾遽捐生，遺恨終教留海角」，「重幽應未瞑，雄師早盼定中原」，楊天驥聯云，「旅懷傷逝我何堪」，李思浩聯云，「兩年羈旅，晨夕相過，何期中道分携，忍痛為酹身後事」，「卅載馳驅，勛猷未竟，際此神州扳蕩，傷心又失故將軍」。

祭文

蔣委員長派杜鏞代表首先致祭，祭文云，「維中華民國二十八年十一月廿一日，杜鏞謹以香帛酒醴，庶饈之儀，敬致祭於吳公自堂先生之靈曰，嗚呼，卓卓英彥，嶽嶽神姿，經邦論道，文武兼資，陸軍綜筦，翊贊中樞，旌旆煥彩，威望交孚，勳垂麟閣，印鑄龍驤，奕奕元老，邦家之光，吾華多難，侵我土疆，蔑我主權，旅居香島，運籌謀略，不屈不撓，忠心為國，捷報頻馳，久戰則克，胡天不憖，大星遽隕，雨颯風颺，泉台恨毋，功業垂史，千秋不朽，薄奠椒精，祭我良友，雲軒匪阻，氣鬱凝香，靈兮不昧，來格來嘗，尚饗。」繼舉行公祭，由張一麐領導行禮，其祭文云，「維中華民國二十八年十一月二十一日，旅港友人張一麐等謹以香花旨酒，致祭於自堂吳公之靈，吳人脆弱，南方之彊，淮徐區域，諸將洸洸，公生其地，期門跋張，扣笈東渡，齊力方剛，六韜七略，西鄉東鄉，七官拔萃，寶劍生芒，辛壬之際，戰旦玄黃，亦越段公，虎變龍驤，振旅江漢，旋師寰方，奔走禦侮，公悉贊襄，籌安請顛，舉國若狂，會盟復辟，異說披猖，共和再造，功在旂常，聯合遼瀋，飲馬海疆，師干是總，運籌廟堂，播遷海香，與子同裳，英豪氣概，烈士鋒鋩，年未耆耄，我武方揚，忽聞示疾，遽返帝鄉，段公先逝，將翺將翔，聞公溘止，倒屣迎將，死者已矣，生者奚望，哀痛心腸，河山還我，陰相於旁，厚在羈旅，薦此馨香，嗚呼哀哉，尚饗。」

出力輸財抗戰救國
華僑功不可沒
僑委會訓令海外各主管機關
蒐集事實誌諸史乘以勵來茲

華商總會昨接中央僑務委員會訓令云，案奉行政院訓令，為編纂戰史，令飭各部會指定負責人員，就各主管範圍，蒐集有關抗戰資料，以為將來編史之準備等因，奉此，查自抗戰軍興以來，海外各地華僑出力輸財，資助抗戰，為力至鉅，似此豐功偉績，自應誌諸史乘，以資久傳，而勵來茲，為此令飭各該會迅將各該轄區內華僑救國活動之各種史實，彙編呈報，以供參攷，本會為劃一彙編方式起見，茲製定「華僑救國史實編撰辦法」，除分令外，合行檢發上項辦法，令仰該會於文到四旬內，蒐集資料，依法編送，并仰隨時注意蒐集，以後抗戰資料為要，此令，附「華僑救國史實編撰辦法」一份，委員長陳樹人，（華僑救國史實編撰辦法）㊀編撰文字，用淺近之文言文，㊁時間自二十六年七七事變起至二十八年九月底止，㊂內容分「宣傳」、「捐輸」、「投効」、「國民外交」、「抵制仇貨」、「其他」等類，㊃每期中，擧其重要事實數字，作有系統之敘述，㊄每種事實，須具原定名稱、時間、地點、負責者（個人或團體）及其工作[illegible]統計圖表，（特別注意捐欵統計救國儲團統計）或出版物者，須各檢附一份，

九龍關之佈告
水銀·珠砂·仍禁出口

九龍關公署昨發表三項布告，茲分別照錄如下，㊀（第八五九號）現奉政府令開，「查水銀珠砂前經令禁出口有案，仍應照案禁止，其報運轉口而無資源委員會之證明，兆應不准放行，仰關員遵照」，㊁（第八五八號）案奉政府令，「凡旅客由外埠入境，隨帶外鈔備在中國居留時使用，其數目如有超過限制數額（即英金三十鎊，或美金一百五十元，或與此數同等數目之其他外幣），可於入境時由關員將該旅客所帶外鈔數目，在其過境護照上註明，出境時，驗憑過境護照，准其攜帶原進口時數目，扣去在中國居留用去數目之外鈔，至在中國境內用去數目，可以根據其居留日期計算，仰即遵照辦理」，㊂（第八五七號）現奉令開，「嗣後對于輸入麻醉藥品應暫免限制輸入口岸，即由各進口海關驗憑內政部衛生署所發特許輸入護照放行，以便運輸而利醫療救護」等因，合行布告，仰各遵知此布。

海盜又劫貨艇
地點在三門關海面
掠貨物約值五千元

本港註冊貨船六四八號船主黃英，昨赴尖沙咀警署報稱，本月十八日晨三時，該貨船由潮陽開港，船上有貨主五人，船員六人，及貨物共值五千餘元，翌日（十九）下午三時，駛至三門關海面，忽有巨型漁船一艘，迎面而來，[illegible]均持利槍械，于彼此相距不遠時，賊即開槍[illegible]無人色，面面相覷，紛紛匿入艙底，賊乃[illegible]過船，將船駛去，是日下午五時，賊[illegible]各人登回船面，然後放下一舢舨，將各人驅下，給以白米及煲等物，任其在水面漂流，捱至是晚十一時，幸有第四六九人號船駛過，彼等大呼求救，該船知彼船被劫，乃將之運返本港，是次被劫去蘇包土千二百包，魚翅片三百擔，[illegible]羅布乾三擔，尤魚兩擔，另木油等物，共值五千五百七十五元。

僱請工程師

啓者本署茲欲僱工程師一名以有香港大學或本港政府承認之大學工科學士學位者為合格學業優異者則更佳惟必須有五年或五年以上之工程經驗並須精曉鋼根三合土之設計建築及繪圖方為合格如係現有海港工程經驗者將予以優先錄用薪金每年四千元欲就斯職者請繕函敘明年歲學歷及經驗並抄錄所有証書於一九三九年十二月四日以前一併呈交香港工務司可也此啓
工務司啓
一九三九年十一月廿二日

華警被控
藉搜身行竊案
押候星期五日審訊

華警李裕添，日前被控於本月十六日午，在千諾道西藉搜身向水客謝勝身上搜去港銀十二元一案，昨日下午，由中央巡理府賀司提堂審訊，主控英弁對官稱，原告前往警署報案之後，曾領余前往遇事地點查勘云，官命將案押候星期五日上午審訊。

中國老牌
陳意齋
▲饌頭食餅▼
國貨精良 椰蓉酥 雀肉酥 杏仁餅 盲公餅 蝦子麵 杏仁霜 承辦洋庄
香港總發行在皇后大道中式[illegible]號

香港新聞　接第二張第三頁

歐戰影響下 十月份對外貿易仍增

出入口統計較去年同月增千萬 德貨絕市美日貨乘機大量傾銷

香港對外貿易、雖在歐戰影響之下、仍異常發達、據出入口公署昨午發表之統計、十月份出入口貨（珍寶除外）總值較去年同月份增加百分之十二●五、計十月份出入口總值達九千八百萬元、較一九三八年同月份增加一千萬元、入口總值四千六百九十萬元、計增六百五十萬元、出口總值四千三百九十萬元、計增三百五十萬元、本年十個月統計、入口總值爲四萬九千零五十萬元（約等三千零一十萬鎊）、一九三八年同期間則爲五萬一千八百萬元、本年出口總值爲四萬四千六百八十萬元（約等二千七百四十萬鎊）、去年同期間則爲四萬三千七百萬元、

◆……金銀運輸……◆

除貨物數字之增加外、十月份金銀珍寶輸運亦極見活動、該月份輸出之金銀總值達一千八百四十萬零二千一百七十二元、但輸入之數僅及三十一萬八千四百三十八元、換言之、相差之數達一千八百萬元之巨、香港與英國其他領土間之貿易驟告銳減、但對日本及中國各淪陷區與美國貿易之增加、則有突飛猛進之勢、十月份日本入口貨總值爲一百六十一萬四千七百二十元、去年同月份值爲一百三十二萬七千元、輸出方面、亦由三十五萬一千六百九十七元、增至五十九萬八千四百二十元、十月份華北日本佔領區輸入本港貨物總值爲一五●一五三●八○七元、較一九三八年十月份增加八●八四三●一四二元以上、

◆……封鎖影響……◆

日軍之封鎖汕頭、福州、溫州、及華中其他港口、無形中已完全毁滅香港與各該港口間之貿易、本年十月份、香港對各該港口之輸出僅及一九●六九九元、比諸去年同期之一●三八三●五七○元、誠有天壤之別、對華南方面之貿易、亦因日軍之活動、幾至完全停頓、輸出總值爲一●五三八●五八四元、較一九三八年同時期減少七●四七八●二一五元、入口總值爲一●二○一●二六一元、亦減五●三四九●八三〇元、香港對英國之輸出大見減縮、去月總值一[illegible]、較一九三八年同月份減少[illegible]八五三元、

◆……德貨絕市……◆

戰爭之影響、在過去[illegible]德國對港貿易完全停止、[illegible]期間、德國對港貿易已完全停止、匯區每月由港輸入德國之貨物約值四十萬元、去年十月由德輸入香港之貨物值二●七二○●三二六元、今年降至四萬七千九百八十四元、本週且將完全停止、將來歐戰結束後、德國恐亦不易恢復其在遠東市場所佔之地位、此點推測、可由意大利及西班牙之經驗証之、意大利自阿國戰爭之後、迄今尚未恢復其失去之貿易、（十月份對港輸出總值五九●五四一元、去年同月份爲三十九萬七千元、）本港對西班牙之貿易亦然、迄今仍告停頓、輸入全絕、而輸出亦僅及三百四十二元、

◆……美居首位……◆

美國現已成爲本港最大之主顧、去月對美輸出總值九●三九三●七四○元、較去年同月份增加一倍、由美輸入貨值共四●一六七●五二六元、增加一●六二九●○三一元、

完全國貨　必得勝　薄荷錠　主治傷風鼻塞

總發行所　必得勝藥行　香港德輔道中一八四號　謹啓

露宿救濟會年會紀

普樂主張增設灣仔宿舍

香港露宿救濟會、于昨日下午六時半、假座花園道聖約翰禮拜堂、召開周年大會、查是午出席者有該會名譽會長普樂爵士等多人、各人到齊後、即由主席普樂爵士起立致詞曰、本會第六屆年報、已在報章發表、因本港貧民難民激增、尤以油蔴地區爲甚、故本會上屆業務、倍形緊忙、幸蒙政府撥出下列三處、❶德付道西舊水手館舊址、❷域多利監獄卑利街舊址、❸油蔴地巡理府舊址、以供本會使用、收容街邊露宿群衆、計聖彼得堂內有床位一百二十九個、由上年十二月二日起、至本年五月底止、平均每晚寄宿者一百三十人、卑利街舊址由上年十二月二十日至本年四月二十六日止、平均每晚寄宿者一百六十人、以上兩處、今年冬季、又蒙政府照舊撥給本會使用、聖彼得堂將於十二月一日啓用、卑利街舊址則十二月底乃可啓用、因須聽候政府新中央貨倉建成也、油蔴地會址由上年十二月五日起至本年五月底止、總計寄宿者達五萬六千一百二十五人、較諸前年數字、竟增兩倍有餘、蓋以該處貧苦民衆最多、待賑孔亟、惜現在該處會址、已被市政衛生局借用、作爲苦力五十人宿舍、本會業已表示願意另覓適合地點與該卅苦力交換、租金由本會負担、當局亦表示同意、事緣該處廣潤、可容露宿者衆五百人、爲多數利益着想、甚望該卅苦力等早日覓址遷移也、至于灣仔方面、救濟露宿之舉、殊屬迫切難緩、顧本會兩年以來、努力尋覓適用屋宇、亦未能如願、同時施食業務、亦應積極進行、增設施食站、故求一般華人善長仁翁、慷慨贊助、油蔴地方面、每日下午二時至三時、施食一次、就食者平均每日約有男女兒童共二千五百人、彼等不獨飲食缺乏、而衣服亦極缺之、每處露宿救濟會、均有醫藥設備、來宿者一律經過防疫注射、其他小毛病可即治理、聖約翰救傷隊每晚派出看護及隊員長川駐守、担任理症工作、患症較重者、則送往醫院、油蔴地更得多名華醫報效診症、計開理症統計如下、聖彼得堂共五百八十七宗、卑利街舊址六百零五宗、油蔴地共一千九百三十九宗、最後普樂爵士對於各界襄忙者、一一列舉名號、致其謝忱、普樂詞畢、掌聲如雷、繼全體一致通過該會年結及報告書、隨即選舉來屆新職員、茲將各選職員之姓名列後、執行委員會名譽會長何明華會督、主席普樂爵士、書記鍾茂豐女士、李地士女士、司庫高雞夫君、委員歐鋭新女士、哥女士、張鐵權、鄭理成君、希路君、李求恩牧師、潘錫華醫師、施理華君、鄭碌堅君、華那路君、胡惠德醫師、

港九分區舉行日間防空演習

油蔴地區演習日期已定 演習時禁車輛行人來往

本港防空當局、對於防避空襲之各種設施、進行不遺餘力、如燈火管制之演習、亦曾舉行多次、成績頗爲良好、惟多於晚間舉行、蓋因夜間遭遇敵機襲擊、以燈火管制爲防避之最良法也、但一旦有事之時、敵機來襲、固不分晝夜、苟於白日來臨、則燈火管制、無甚所施其技矣、本港防空當局有鑒於此、特決定舉行日間防空演習、並將香港九龍分爲五防空區、計開第一區油蔴地、第二區深水埗、第三區旺角、第四區尖沙咀、第五區爲香港、將按區陸續舉行、第一區油蔴地已決定在下月十五日或十六日舉行、演習時間、由上午八時起至中午十二時止、在演習當中、區內之所有行人車輛、均須停止往來云、

隆源滙兌莊刧案判決

猶子串刧叔父處徒刑四年 首次三名被告入獄三年半

去月五日下午一時半、干諾道中四十九號三樓隆源滙兌莊發生刧案、失贓達五千餘元、計港幣三千四百五十元、國幣二千二百五十元、美金四十五元、英金十鎊、金約指五枚、金鈪一對、鑲金籐鈪六隻、金錶一個、金鍊一條、屋契兩張等物、事後警探緝獲劉平（又名劉昌）、黃喜、黃基、曾容、陳寶五人、昨日控之於高等法庭副按察司連素室、謂首次及第三被告犯糾黨行刧罪、第四及第五兩被告犯同謀罪、副政府律司高路主控、第二及第三兩被告認罪、其餘否認有罪、官傳陪審員七人陪審、開庭後、高律師對官陳述案由稱、干諾道中四十九號三樓、係一滙兌莊、由伍庶來主理、去月五日下午一時半、曾適外出品茶、祇餘夥伴曾風、女友劉冠英、及曾妻三人在店、是時突有男子五人到樓、聲稱滙兌銀両、夥伴乃開門納之、彼等見東主不在、乃託言要東主辦理爲詞、命夥伴召曾歸、曾回家後、賊匪拔出短槍指嚇各人、不得聲張、然後逐個綑綁、并從曾袋裡取去夾萬鎖匙、將以上銀物刧去、翌日、警探將各被告一一拘捕、解控於案、在初級法庭提審時、首被告承認領導別人到樓行刧、第四被告係事主之姪、日前在店內居住、現在較道莱號爲傭役、事發之前、與第四被告同事之女傭、曾聞其與第五被告談及叔父錢財之事云、說畢、由各方証人作供、証供完畢、各陪審員一致謂不認罪之第一第四兩被告有罪、第五被告無罪、官乃判首次三三被告每入苦工監三年半、并笞九尾鞭十二鞭、第四被告係事主之姪、竟串刧其叔、入苦工監四年、第五被告無罪釋放、

第一虎戲團 明宵開始義演

爲兵災會籌募棉衣

香港中國婦女兵災籌賑會、自發動徵募棉衣以還、成績頗佳、該會爲求更美滿收穫起見、商准中國第一虎戲團、于明（廿三）晚八時半、在旺角大沙地表演籌款、一連四宵、均有極精彩演出、票價分三元、二元二角、一元一角、八角、三角、五種、查該中國第一虎戲團、有團員百餘人、餋養有猛虎雄獅及怪獸百餘頭、其偉大處、超乎歐美之上、當表演發揮人之處、厥爲數十猛虎中雜半籠、結隊由藝員領導、出台時吼聲雷動、張牙舞爪、神態緊張、塲面之頃、全體女藝員應聲而出、各持皮鞭、分向猛虎彈壓、結果虎群不但馴服、伏於女藝員石榴裙下、改變其逞亂狀態、女藝員等并且騎於虎背上、旋轉奔馳、高低躍伏、繼則在女藝員嬉戲之下、合演舞劇、步伐整齊、進退有序、誠惻脂虎也、據兵災會主席劉慶霓女士談、現舉辦中國第一虎戲團義演徵募寒衣、寄贈前方將士、所務出入塲劵額、極有可觀、各方熱心人士慨納者、固亦利觀、刻爲使僑胞購入塲劵便利計、已託大新、永安、中華、先施、中國國貨公司分售、預盼僑胞踴躍購票入座、使將來有良好成績、多多寄贈棉衣、增强抗戰力量、是本人厚望云、

佛門頭海峽 將禁船舶行駛

頃據船政司發出航行通告第二百二十五號稱、船政司豪爲通告事、茲准海軍處來函內開『關于本港東便出入口水道一事、由一九三九年十二月一日起、至再行通告日止、各式船隻、一概不准經由佛門頭海峽行駛』等由、合行通告、一體遇知此告、一九三九年十一月十七日云云、

擴大所得稅研委職權

輔政司昨日正式公佈

關於所得稅研究委員會之權限、業由當局明令規定、經見前報、惟立法局兩次會議中、非官議員對所得稅制提出異議、態度一致、極爲堅決、咸望當局採行別種新稅、以代所得稅、當局乃決將特委會權限擴大、昨已由港督羅富國爵士批准、輔政司史美正式發表如下、（所得稅研究特委會權限訂正條文）、❶以本港特殊環境爲根據、檢討所得稅草案、並商酌一般徵稅細目、以便實行時力求妥善、❷商酌所得稅是否爲戰時籌增稅收之最佳稅制、抑或尚有另一稅制或其他多種稅制可以替代之、而該等替代稅之負擔者、將與所得稅中之負擔階級無異、免致累及較貧苦之階級、

劉法孟奉召飛韶

粵省府主席李漢魂、昨電聘僑港國醫聯合會紀卍字救護隊前隊長劉法孟、赴韶就某要職、劉長於大刀武術、曾任前粵軍第三師教導官、著有「大刀術」一書行世、此次赴韶、必有相當工作也、該會幹部同人、昨特召集同人開會、爲劉氏餞行、會長呂哲公并以玉印爲贈云、

今日播音秩序

ZEK十二時半、京曲唱片、打花鼓、潘寄鮑、戲頂珠、賈馬麥鋼、劉天乳、度林英、李觀秋、珊瑚傳、巧報恩、秦瓜雲、緊中慢、松風水月、合奏、一時刻天氣報告、一時零二分、粵曲唱片、茉莉根之私念、陳非我、陳非儂、慾海之罵女、半日安、上海妹、妻不下機、遂好、燕冰、勝利、錦上添花、合奏、岳武穆班師、飛影、引蛇入屈、月兒、上海妹、情郎、戲水鴛鴦、合奏、時代曲唱片、愛之花、女兒曲、梁桂貞、蟬曳殘聲、歸燕、梁桂貞、二時卅分、完、ZEK六時、跳舞音樂唱片、六時三十分、周俊年先生演講、七時、時刻天氣及粵語新聞等報告、七時三十分、國語新聞報告、七時四十五分、潮語新聞報告、八時、續講「處世問題」、八時四十五分、潮劇唱片、親母關、張李如、鄭英勳、雪梅吊孝、炳林、到春來、柳青娘、潮樂合奏、九時零五分、徐佩科先生「教授國語」、九時廿五分、京曲唱片、碰碑、鍘五龍、金少山、珠痕記之磨房、西蓮畫寮、程艷秋、半日安、關影憐、粵曲唱片、十時、何耀華醫師、唱「莫名十祠妄自玉堂、美英雄三試顏春敬」、十一時、完、

天文台氣候報告

昨日下午五時五十分天文台佈告、和緩反旋風位于滿洲及日本海、在上海西南之低氣壓則向東移動、中國海之低氣壓則位於帳尼拉之西約四百里向西北偏西移動、邑島之東氣壓亦低、預測吹、（甲）和緩東南風及東風、（乙）和緩東北風及東風、（丙丁）和緩東風、有雲、（戊）和緩轉新涼東風及東北風、（以上甲由上海至福州、乙由福州至本港、丙本港、丁由本港至海南峽、戊北中國海）、

戲劇消息

▲皇后戲院、今日四塲重映派拉蒙俠艷巨片「鐵馬英雄」、此爲導演大家施素德美一年一部鉅製、以美國南北戰後、建築鐵路橫貫全國之史實爲題材、描寫護路英雄演出許多俠艷壯烈事蹟、此片到處放映、均備受觀衆讚揚、今年十大當不能缺其一席也、因片長十四大本、今日五點一塲、提早五點正開映、宜早臨塲、方視全璧云、

▲第五路軍政治部電影隊攝製之抗戰實錄第二集「保衞中華」、前日在中央放影、觀衆潮湧、未獲觀者、紛紛要求重影、該院特決定今日重影此片一天、同塲加影中央電影攝影塲時事片「國民精神總動員」、內有蔣委員長演講、火炬大巡行、夜塲三塲并有歌詠隊登台唱救亡歌曲、半價劵日夜塲通用、

記者公會主辦 第一屆陸運大會章程

❶名稱、香港中國新聞記者公會主辦第一屆記者陸上運動大會、❷宗旨、促進記者體育檢閱運動成績、❸日期、民國廿八年十二月舉行（日期另定）、❹資格、凡屬本會會員、皆可參加、但須於廿八年十月十六日以前入會者爲限、❺地點、擬借加路連山南華會運動場、❻項目、徑賽、❶一百公尺、❷二百公尺低欄、❸八百公尺、❹八十公尺低欄、（田賽）、❶跳高、❷跳遠、❸推鉛球、（十二磅）❹擲壘球、（特別賽）❶公開華人報際四人四百公尺接力、❷公開報社職工二百公尺接力、❸男女穿針賽、須有會員家屬之女性參加、❹行雲靈扶、❺公開華人團體男子八百公尺四人接力、❻公開華人團體女子四百公尺四人接力、❼規則、各項田徑賽之比賽規則、均照全國運動會規則辦理、❽制度、各種運動項目須足三人出塲與賽、四人接力須足兩隊與賽、方始舉行、❾限制、凡會員報名參加田賽或徑賽、均不得超過兩項、❿獎勵、由泰山保險公司報効獎品、每種運動項目、各獎第一二三名、如只得三人或四人與賽者、則祇獎第一二名、四人接力獎三隊、不滿五隊與賽者只獎兩隊、（獎品另定之）、⓫報名、由本年十一月十五日起、開始報名、不收費用、報名處在記者公會、

體育消息

商業消息

洗染爲本港新興手工商業、近年業此者競以機器新法爭勝、近聞永樂街九七號振華公司、由美購置新機全套、能一天起貨、爲社會服務云、

今夕公開籃球

勵行戰闞光

中華體協會主辦之公開籃球賽、已入最後決戰階段、查今夕祇有一塲舉行、由勵行戰闞光、勵行自出師以來、三次受挫、惟戰鬥力仍未損失、衞鋒黃佐德、沈瑞慶、張仁黌、均能殊力、而陳錦奎、鍾偉强亦衞森嚴、加以蘇伯輝、陸德彰防守、闞光則爲本屆弱旅、雖有施以勇、于金榜、王超鵬相會、預料勵行當可獲勝、今夕兩軍將健方人選錄后、（勵行）黃佐德、陳裕庭、沈瑞慶、陳錦奎、張仁黌、蘇伯輝、鍾偉强、陸德彰、（闞光）李忠彥、陸飛鵬、于金榜、施以勇、黃錦天、孟超鵬、徐霞剛、楊俊聰、

昨日學界籃球賽 民大慘敗皇仁

今日高級兩塲

昨日學界籃球賽、僅有高級一塲舉行、由民大戰皇仁、民大爲本屆勁旅、自出戰以還、所向無敵、對于冠軍一席、大可染指、皇仁則爲本屆弱旅、惟作戰精神甚佳、昨日兩軍相會、皇仁不因大敵當前而自餒、全軍奮勇到底、但卒以實力懸殊、疲于擋架、以廿八比一百一十八慘敗于民大、今日秩序高級仍有兩塲、（三時）英皇對培英、英皇作戰雖勇、但培英實力强悍、英皇以抗其鋒、必敗無疑、（四時）聖約瑟對抗華仁、聖約瑟陣容頗盛、如石振達、沈瑞慶、鄭在純、攻守皆宜、華仁戰鬥力雖不弱、惟以抗强勁之聖約瑟、恐未易言勝也、

太古華體會陸運 定廿六日舉行

太古華人體育會主辦之第三屆陸運大會、決于本月廿六日（星期日）舉行、參加人數共一百廿餘名、昨經由編組委員朱福賢、曾慎敏、將秩序表編妥、查是屆參加公開長途賽跑者、有上屆亞軍高爾堅及季軍鍾金水、想此項當有一番劇烈競爭、一百公尺參加者、朱標、許炳熔、高才等、餘俱有此中能手、想屆時定有一番熱鬧也、又是日壓軸戲之中西足球大比賽、雙方均擁有甲組健兒、劇戰定必難免云、

公開排球補賽

秩序重編

本屆公開排球賽、經月來之接觸、優勝劣敗已轉入決戰階段、目前形勢則以南華南成績最[illegible]日前各隊因事改期仍有數塲補編定、茲錄秩序表如下、

（日期）	（對賽）
十二月二日	南華南對南華華
	保羅白對保羅藍
九日	南華南對保羅白
十一日	保羅藍對郵電

拍賣地段詳細章程

啓者茲奉督憲大人命令定於壹千九百三十九年十二月弍拾柒號禮拜三日下午三點鐘在工務局內當衆拍賣座落香港油蔴地國家地段一幅以七十五年爲期期滿後可展續七十五年期其地稅則由英皇陛下指委之測量官酌定之此佈

（注意）凡欲競投者（如非原請領人）須於該地投得之後立即以現款二百元繳交政府授權官員接收作爲保証金該官員將於競賣時在塲收款此款俟所投地價清繳後發還

地段詳細如下

拍賣地段第壹號

註冊號數爲九龍內地段第肆千弍百零陸號

地點座落彌敦道在九龍內地段第壹零捌伍號及壹肆肆肆號交界處

四至界址照圖則規定

面積尺寸約共柒千六百陸拾肆平方英尺

每年地稅壹百四十元

拍賣底價定叁萬四千四百捌拾捌元

一九三九年十一月廿弍號　工務局佈告

承頂告白

啓者以前張氏陳四姑李昌南三人與李生記合股在卑路乍街壹百四十六號門牌經營安利隆號柴米生意、現因張氏陳四姑李昌南三人志圖別業、願將三人所占股本、一并頂與李生記承受、并已定於十一月初一日交易清楚、倘張氏陳四姑及李昌南三人有會揭會項或別種轇轕、一槪由該三人於交易以前理妥、不關李生記之事、自交易之後、即由李生記用回安利隆字號、加多生記二字、繼續經營、以後生意盈虧、概與張氏陳四姑及李昌南三人無涉、特此聲明。

出頂人　張氏陳四姑　李昌南　同啓

承頂人　李生記

己卯年十月十一日

四十餘年治毒專家

張大鵬丸　每樽二元

張大白藥　止痛止流　每樽五毫

贈醫藥各種毒症新舊白口刺痛腫爛血毒皮膚骨痛鵝喉痔專辦外埠各症丸藥

註冊骨傷商標爲記港政府化驗特發証書患者辦家安心購用（搜毒膠）（白藥丸）無賺毒

醫藥局港上環大馬路式壹捌號　治毒專家張大鵬啓

包醫麻瘋　痊愈交銀

雲南光華醫院院長袁光華　專醫麻瘋世界

無二前到閩粵等處察瘋症在香港灣仔設局並無分毫勿論以瘋非瘋驗症免費贈藥三日分文不受包醫舖店担保全愈交銀貧者減價附醫愈無數在港尤多多缺有初起及痊愈相片懸局爲証鄙人亦染瘋疾現已醫治痊愈除送國外特登報以謝同病者查明就醫免誤終身醫院設雲南昆明市磚鎮街八十五號醫局設香港灣仔軒鯉詩道式六九號電話三零九五一號瘋疾說明書函索即付外埠函購藥餅均郵寄安香港德非道零百廿八號地下羅有敬謹

今日娛樂消息

電影

皇后（西片）鐵馬英雄
娛樂（西片）軍校生活
中央（國片）保衛中華
平安（西片）虎口驚魂
東方（西片）尋金得美
大華（西片）夜勤訪員
新世界（國片）羅家橫殺虎案
香港（國片）三氣白菊花
民樂（國片）三劍俠
九如坊（國片）十月芥菜
西園（國片）續白金龍
油蔴地（國片）醫死閻羅王
東樂（國片）醫死閻羅王
文明（國片）鐵無艷

戲劇

光明（國片）西施
明星（國片）鳳嬉投水
旺角（國片）叱咤風雲
琳省（國片）大俠甘鳳池
景星（西片）納粹間諜自供
新九龍（西片）林冲雪夜殲仇記
國泰（西片）鐵翅英俠
彌敦（國片）醫死閻羅王
第一新（西片）殺人者死
利舞台（國片）醫死閻羅王
北河（西片）隱形怪客
高陞（日）（夜）龍虎渡姜公十九本
太平（日）舌劍破金城（夜）重渡玉門關
普慶（日）白刃冒丹心二卷（夜）情盜粉梅花

華字日報精華錄增刊新小說

「如意會」

●紀事小說。是爲民國後廣州之新奇事蹟。而以最顯淺之文字演述而成。●其描寫新舊人物狀態。唯妙唯肖。當爲閱者之有目共賞。抑亦廣州社會史之一稱也。二十日已在本報精華錄發表。另有名作家所撰筆記。分日刊載。閱者諸君。幸留意焉。

合著有香江花酒閒登載於本報晚刊之平毅君。現著有

本報編輯部啓

補助學額六十名

本院爲美國美爾頓大學分設、並蒙我國軍政當局特許、訓練無綫電及汽車技術人材、組期畢業、畢業後、如志願回國服務者、選送軍政部軍訓部等機關服務、現美國繼續贈於我國連年兵災、學生經濟匱竭、特補助無綫電科學額卅名、每名廿元、汽車科學額卅名、每名五十元、凡屬戰區學生、請速掛號入學、索章函索即寄、院址：九龍佐敦道十一號　電話：五九四二一

美爾頓學院

中醫一覽表

台山中醫　甄祥甫　統理男婦內科精醫血症

謝君約　德輔道中弍百捌拾肆號天佑堂式

佛山　黃天如　高和興西街第二號二樓即發興對面

眼醫梁朝浦　梁家維父子醫　生精醫眼科兼科男婦兒科方脈

荷國安達銀行　廣告

本行創自一千八百四拾叁年資本充足荷銀柒千陸百伍拾萬盾英金伸除陸百柒拾伍萬鎊專造各埠電匯票滙及按揭等生意總行在荷京庵士達遠東分行在[illegible]

萬國寶通銀行　廣告

The National City Bank of New York

總行設在美國紐約政府註冊本行設在香港大道中式號

香港美國運通銀行　廣告

本銀行開設九十餘年總行設在紐約另在各國通商口岸均有支行經營銀行一切業務匯兌敏捷所發出之遊客支票[illegible]

藝林

四川精神

浪墨

吾國史地學專家張其昀先生。近爲重慶某報撰「四川精神」一文。於川省地理之沃衍險固。川人之俊秀材武。縱古遡今。稱許備至。蓋欲川人上溯先哲之饑烈。以肩建國之大業。詞意殷摯。至可感佩。不佞茲特引伸其未竟之義。以就正於川中賢哲。

其昀先生。謂西漢之統一全國。以蜀爲根本。唐則長安有事。輒以益州爲行都。南宋時吳玠吳璘。百戰保蜀。根本之地遂固。歷史例証。固屬昭然在目。然漢高之入蜀。由於項羽以關中界三降將。使阻漢高東進。本爲逃時養晦之計。非經心懷意之舉。史家每以漢高入蜀。謂其被迫失職。唐于長安有事。輒遷蜀暫避。蓋因安祿山史思明及黃巢之亂。潼關以東。道途梗塞。計無復之。不得已爲作棲止。南宋時張俊既失陝西五路之地。乃以保蜀爲退步。質言之。吾國舊時歷史家政論家。其視巴蜀遠不如規陝西之重。眉山蘇氏。以蜀人而譏孔明入蜀。爲昧於取圖。衡陽王船山。亦謂蜀土有才難之歎。孔明入蜀。所與共功名者。皆中原之士。數十年後遂落巴蜀。遂乏堪保境之人。南宋時諸賢論遷都者。均斤斤於襄鄧及武昌爾。

地。迄鮮主入蜀者。是以蜀之地勢。殊足爲神州外府。而歷來政論家之能認識西蜀眞價値者殊鮮。古語有云。「積厚流光」。又云。「大器晚成」。吾國文化。發達最早者。爲黃河流域。以次及於長江流域。珠江流域。各有人材之全國自效。足以定傾堵危。轉移爲局者。亦不能逃此循序演進之公式。自太平軍興而三湘七澤之魁傑材十。勳猷著於全國。自民國十五年北伐軍興。而桂軍之旌旗。達於燕薊。殆亦昔人所謂山川靈秀之氣。磅礴鬱積。久而宣洩。有合於昔人所謂「大器晚成」之意歟。清季川將鮑超以霆軍著名於時。法越之役。方擬召募舊部。請纓赴敵。部署未竟而和議成。不得一施其用。及至光宣之交。革命軍起。各省人士之加入同盟會。致力中原者。除粵人湘人外。以川人爲多。是爲四川表現其民族精神。參加建國大業之曙矢。民元以來。川軍之多。冠于全國。尹昌衡親率五師。規復巴塘裏塘。堪與乾隆時廓爾喀之役媲美。近三年來。羽檄征調。川軍效命。遍於南北東西各省。其應調出川部隊之多。殆逾於桂滇二省之總和。人力物力。冠冕一是。以一省而爲國家支柱力之中心。其應付目前艱險之環境。又較武侯時之曹魏。南宋時之完顏。艱難百倍。非得天獨厚。何以堪此。川人負此雄厚之憑藉。完成偉大之使命。以一洗昔日眉山蘇氏。衡陽王氏之所訾議。乃爲「四川精神」之表現。今猶未也。

語絲

小惠

吉林省有一所製造海洛英的工廠。每天的產量五十瓩。這一個份量的數目。是夠供給全球整年的醫藥用途十五倍有餘了。日本人說幫助中國禁毒。毒字不知作什麼解。

痛心的聽聞

香江附小　張毅

黝黑的夜裡。風在呼呼的吼着。馬路上行人漸漸稀少了。我剛從過海小輪碼頭出來。慢慢蹀回家去。

「毅。你到那裡去。」一個男子的聲音傳到我的耳鼓裡。我急回頭一看。在朦朧的街燈下。是個五十歲左右頭髮半白的老頭子。啊。這不是我在廣州時的鄰人七叔嗎。自從廣州淪陷後和他分別到今。這時纔得會面。

「啊。七叔夢想不到却會在這裏相逢。你呢。你好呀。」我問。

「好是講不去。在街頭賣些栗子。僞可過得去罷了。」他這樣回答。

「你回過廣州否。」我問。

「淪陷後一個月。我曾回去過。可是淒涼的情狀。和他經破壞的每個角落。使我第二天早晨便離開牠——廣州——了。」他皺着眉頭說。

「我的家中怎樣。」

「你的家中。啊。完了。傢私什物已被劫一空了。門戶窗牖的木料也被人砍去作柴燒了。」

「啊。……」悲傷的我。不能再向下聽了。

「可是——千萬不可給我母親知道。否則她不知會哭到怎樣程度了。」這時我和泥勉強這樣懇求着。大家被這悲苦的情形包圍着默靜了一會。最後。他打破了這寂寞的空氣說。

「好孩子。不要傷心了。這不祇你一家呢。還有些人的遭遇比你還慘呢。……發奮吧。用心求學。」現在夜了。我還有事幹。再會吧。」

雷蔭鴻君鑒、大作離別的一刹那、題目刪作離別、已經十一月十號刊出了、稿酬也計好了、請你每日十一時至十二時半、到營業部支取吧、　編輯部復

別了，吳同志

青華書院　朱銓森

吳同志。你去了。你爲着要求我們民族的復興。爲了要盡你的國民一份子的責任。勇敢地。毅然地。踏上祖國的民族解放的光榮路程上。加入惠陽游擊隊第三區政治太部裡。幹神聖。偉大的救亡工作去。你這裡果敢犧牲。拋棄這腐庸的逸樂。苟安的生活。寧的去受艱苦來折磨的精神。是我們非常地欽佩的。你這次回國服務。可眞使我們覺得非常的光榮哩。

吳同志。我們的可敬的吳偉斌姑娘啊。你是一個體魄强健。談吐流利。舉止活潑。熱心愛國的可敬的新中國女性。你是一個努力的救亡工作的推動者。你曾經做過做過藥販義賣的推銷員。賣花。唱救亡曲和排演救亡的戲劇等俠義。光榮的活動。現在。你又要踏上祖國的征途。參加神聖的抗戰救亡工作去了。你底爲國服務的精神。表現是非常偉大的。滿面脂粉氣小妲不如你。就是我們皆滿的一個鬚眉之子對你也覺「自愧不如」。

去了。吳同志。你去了。很可惜。但。同時我們也覺得很可喜的。可惜的。是我們又少了一位同志。也可惜你將要遭受很大的磨難。很大的危險和非常艱苦的生活。可喜的。我們又多一位民族解放戰的女鬥士。我們前線又多一位埋頭苦幹者。而抗戰的勤力又將多增一個單位了。我們覺得你這次去了。很可惜。但是當我們想到你得回的一點酧報——用體力。精神。艱辛換來的工作效果——的。我們又覺得這是可喜的。實在是可得的。你這一行。是我們民族的復興。解放的很好。很好的表現。你想。要是我國全國的婦女都像你一樣。我們還有什麼可怕呢。

別了。吳同志。別了。前綫的生活是。苦的。危險的。我們希望你不要因爲艱險而退步。我們希望你能夠果敢地。勇猛地向前邁進。衝破横在你面前的黑暗。障阻。我們希望你能夠像我們偉大的蔣委員長所說：「義不回顧」地工作。

別了。吳同志。別了。我們預祝你底工作順利。我們預祝你馬到成功。我們預祝你早日能夠爭到一個最後的成功。最後的勝利。來建立一個復興的。永遠解放的嶄新中國。

昂起你的頭。
邁開你的步。
壯勇地。
果敢地。
向前衝。
向前衝。
勝利在你們底手中。

別了。吳同志。別了。我們要恭護地向你致一個「民族解放的見禮」。

秋的散文詩（三）

汗雲

㈢雁影

長空一綫雁影。淡淡織上了——那寫着多少離人的相思呢。是悲哀嗎。何事驀地長唳。破碎的北國該已多冷了。你看過幾度淒涼的「蘆溝曉月」。你可曾帶來些搏鬥在凜冽的秋風中的北國兒女們的消息。

爲什麼默默地僅是飛呢——是憧憬着溫暖的夢之國的椰子芬芳吧。

飛越過廣漠的北國。那强健的翅翮該亦多少些覺點疲倦了吧。曾否有一絲寒冷的寂寞滲透你火熱的心呢。

然而默默地。長空的雁影逐漸淡了——那裡再去找離人的相思啊。（完）

名手對局

董文淵先勝鍾珍

八月十五晚在文園棋壇表演第二局

（董）	（鍾）	（董）	（鍾）
砲弍平伍	馬捌進柒	馬弍進叁	車玖平捌
車一平弍	兵叁進壹	砲捌平柒	馬弍進叁
馬捌進玖	馬叁進弍	車弍進陸	砲弍進壹
車玖進壹	兵柒進壹	車弍退弍	象叁進伍
卒叁進壹	士肆進伍	卒叁進壹	象伍進柒
馬叁進肆	馬柒進陸	馬肆進陸	象柒退伍
車弍平肆	馬陸退柒	車玖平叁	馬柒進捌
車肆進壹	砲捌平陸	砲伍進肆	馬柒退陸
車肆平叁	馬弍進壹	砲柒平叁	馬陸退捌
車叁平弍	砲弍平肆	馬陸進伍	砲弍平捌
馬伍進柒	將伍平肆	車叁平陸	砲伍平肆
車卒進陸	士伍進肆	砲伍平陸	士肆退伍
砲陸退叁	（勝）		

（鍾　方）

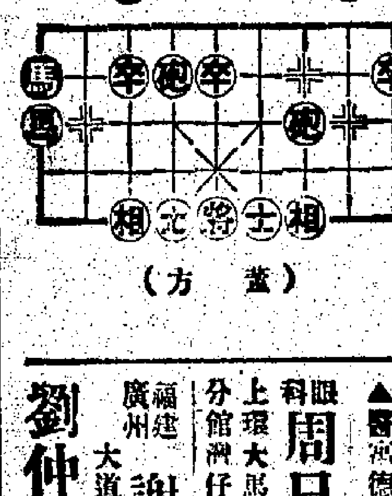

（董　方）

中醫一覽表

台山中醫 甄祥甫 統理男婦內科精醫血症溫病肺癆 醫務所：四邑大藥行 大道中叁百陸拾弍號

平地 黃宗勉 精醫小兒風痰氣痛久咳吐血霍亂等症 婦科隱疾心胃 寓上環孖沙街全安堂（即梁國英正館斜對面）電話三三六二五

世醫 朱澤南 統理男婦小兒全科醫務所中環荷李活道卅號

選辦上等參茸玉桂發客 電話：二二四六三三

粉紅粉綠的老們千萬留意 治毒藥手 高祺生醫務所 駱克道九十七號

西醫 區達時 肺癆咳血溫病喉眼婦兒專科 授男英南 懸壺療科專擅專門 上午寓咸靈頓街四五號福安棧 下午旺角荔枝角道壹陸伍號

何孚民 偕男 樸川 寓大道中三百三十四號 平安藥行電話弍一弍九弍

梁財信 八藥行原日廣州十八甫何宇煥授徒

梁少峯 跌打內外科寓灣仔大道東弍百壹拾叁號 電話弍弍捌玖肆

中醫 譚舒展 統理男婦內外全科危急雜症 醫所灣仔莊士敦道弍百壹拾弍號式樓

鴻雲專醫眼科 醫寓：㊀灣仔莊士敦道一七四號鴻雲藥局 ㊁灣仔灣仔道一〇七號二樓 ㊂灣仔道一四三號鴻雲藥局

新會潮連 陳古若 針耳療目獨家秘法統理男婦內外全科 遷寓文咸東街五十九號二樓電話二三零零

溫病專家 湯植三 萬芳園藥局 應診 本藥局代客煎藥送藥 德輔道中三零三號電話三三二零九

本堂聘請名醫 朱棟之 駐堂應診 統理男婦小兒全科喉科咳血腎病 寓大道西弍百廿八號 電話二一八五九 愛其昌啓

白喉鵝膥 唯一專科 梁少俶 明發秘製 起死回生 白喉聖藥水 每式元 此藥水確活人萬千且收效迅速凡喉症合用有止痛化痰喉散發售 ▲醫館德輔道中叁零伍號式樓

眼科 周日初 祖傳五代專精眼部全科 寓上環大馬路二百九十六號二樓 分館灣仔大道東六十八號二樓

福建廣州 謝金泉 牙科 大道中十號宏興行二樓分所

劉仲偉 牙科寓內 電話二八二八九

謝君約 德輔道中式百捌拾肆號天佑堂式樓電話式伍叁伍玖

中醫 張仁端 男婦內外全科精理眼科兒科

潘孟淵 精醫婦科及各種血症 電話二〇五三〇 大道中二六九號廣濟堂啓

陳慶保 遷回堅道一百二拾六號電話式叁陸伍玖

黎翰庭 常駐上環禧利街拾號式樓 即梁國英左便街

梁雨田 精醫溫病喉症 寓中環永樂街陸拾壹號式樓

溫梓良 遷寓威靈頓街叁拾壹號式樓

介紹名醫 潘琴生 寓大道西一〇二號高陞戲院對面衛育堂電話二一七九 六下午三時在荔枝角道一百九十五號二樓分館 介紹人 梁夏聲 李星衢 黃六開 黃季雅

詹保黎 內科精醫肺癆咳血吐血肝胃腎病 婦兒科寓德輔道中肆拾陸號式樓（電話式伍叁陸式）

陳秉初 白喉專科 喉科陳秉初三十餘年老醫館向在香港永樂東街一百二十一號二樓專醫白喉鵝喉各症及秘製經驗喉藥發售百發百中萬試萬靈大有起死回生之功用遠近馳名者方知其神聖素承 士商各界深信 祈留意焉

梁子明 下環電車路莊士敦道壹百柒拾弍號二樓英京酒家對面

呂哲公 寓威靈頓街壹弍捌號（電話二二一二九） 光緒式號創製糖尿萬靈丹 廿五年每科卅服鐵價壹百廿元 喉症散痰癧內消散眼膏

佛山世醫 陳日臨 專門男女小兒內科兼理喉科眼科 上午在大道西四十四號人和堂內 下午在大道西五十一號二樓本寓

梁澄宇 醫寓香港大道中式百廿叁號式樓

甘伊周 歷任廣州方便醫院七年中醫生醫務正主任精醫兒科發熱。瘧症。咳嗽。血症。港康樂道中一百二十八號二樓（即東西安船碼頭對正）

九江國醫 李典三 統理男婦大小兒科 在香港大道西二八四號永康堂內常川應診即多男茶樓右鄰第三間 電話三二六九四

楊公提 大小方脈精醫內傷吐血咳嗽喉科 甜淡花毒 寓大道中即中環街市斜對面壹百二十號二樓

鄭岳生 統理白喉鵝喉科 常寓[illegible]道西一〇五號功德館

廣州名醫 李鈺琳 寓香港大道西四十一號樓下

佛山 黃天如 寓和興西街第二號二樓即發興行對面

眼醫梁朝浦 梁家維父子醫生精醫眼科喉科男婦兒科方脈 原日在灣仔廿餘年現寓中環電車路寄弍叁號式樓

順德世醫 陳少庭 尚醫小兒全科婦科眼科 咳症喉症寓上環大馬路三百八十號世和堂藥局（電話二五五二二）住宅（電話二七八一三）

趙偉男 廣州市衛生局考選註册全手醫內傷吐血咳嗽難病日久頑症婦女時病天行瘟疫 寓文咸東街玖拾玖號誠和堂電話二肆肆捌壹

黎琴石 內外全科精醫咳症血症兒科乳癆 駐名 止咳丸 雙料伍毫 單料弍毫半 發行所寓中環閣麟街式號式樓

廣州 劉澤民 前歷任方便醫院崇正善堂醫席現上午在中環澳鏡湖醫院角偷街四拾式號人和堂下午在灣仔洛克道叁捌式號式樓應診

區偉儒 精醫溫病肺病咳血腸熱婦兒科瘧症等症 寓上環禧利街六號二樓即中央戲院對正之街電話二五四一叁

楊若衡 寓大道西三百〇壹號二樓電話弍五四二 晝二時至五時在南北行街口天佐堂叁茸行電話二弍四六〇逾時不候 自著傷寒正義發兌

梁守中 醫務所昭隆街十七號二樓上午八時至十一時在荷里活道子元堂藥局擅醫溫病壞症及單腹眼婦科兒科喉科等症

永豐行

鷹牌

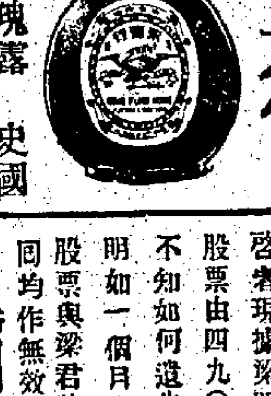

五加皮　玫瑰露　史國公

酒味香醇行銷中外

發行所　香港文咸東街　澳門河邊新街

香港安樂園有限公司啓事

啓者於民國廿八年十月二十日接到本公司股東黃澄波君來函報失其名下所佔本公司股份由第二四五七四號至第二四五八三號計共一十股如有轉輾事情由民國廿八年十月廿一日起限兩個月之內請到本公司聲明否則既經另行補發新股票息摺交回該股東黃澄波君收執嗣後無論何人拾得或該股東自行檢出上列所報失之股票息摺均作廢紙無効特此聲明以免後論此佈

民國廿八年十月二十一日

香港灣仔六國汽車　日夜租賃車費四毫起碼　電話二二六二六　三三六二六

荷國安達銀行 廣告

本行創自壹千捌百陸拾叁年資本充足荷銀壹千陸百伍拾萬盾英金伸陸百叁拾萬鎊專造各埠電匯票匯及按揭等生意總行在荷京亞士達遼京總行在八打威並設枝行天津香港 上海 廈門 汕頭 神戶 暹羅 星架坡 架喇吉打 孟米 及荷蘭海牙 八打威 巴康 安班瀾 泗里文 哥倫他勞 孟嘉錫 巴林濱 棉蘭 布根 百布笠 布冷高 那路 泗水 直萬 三孖冷 芝喇執 八打威 列字 務宿 設分代理於倫敦 紐約 孖金山 巴黎 小呂宋 宿務 買 海防 仰光 檳濱 大阪 及荷屬各埠均有代理香港枝行任商補充中五號渣君光顧請向敝辦房接洽自當格外通融用符賜顧之盛意 定期存欵利息從豐如蒙賜顧請移玉至本辦房面議格外相就祈爲留意焉

香港荷國安達銀行總司理伊士廬謹啓

萬國寶通銀行 廣告

The National City Bank of New York

啓者本行在美國政府註册港行設在香港大道中式號總行設在紐約城華爾街伍拾伍號本行實備資本連盈餘積項美金壹萬叁千弍百萬元 支行之設於各大城市者有阿根廷●比利時●巴西●智利●中國●哥倫比亞●古巴●都明●英吉利●法蘭西●印度●意大利●墨西哥●巴拿馬●比魯●菲律賓●秦島●波都力高●海峽殖民地●委內瑞拉●烏拉圭●西班牙支行以International Banking Corporation 執行名義業務、諸君光顧各項銀行滙兌、按揭、活期存款及付項者、請移玉步至敝辦房接洽是荷、

香港上海滙豐銀行

啓者本銀行凡客如欲開來往數戶口（以港幣出納）及港幣存欵或金鎊存欵或美金存欵貯一年期或一年期以上者請移玉至敝行而商爲盼　另有大小各欵藏寶箱出賃

香港東亞銀行及油蔴地東亞銀行支行

有堅固平安萬 實箱出賃

電話　港行二五七九零　支行五六一一六

南京商業儲蓄銀行

▲爲僑胞解決戰時滙兌

國內各地城村　無論滙欵多少　均能快捷滙到　滙費格外低廉

行址：香港干諾道中六十五號　電話：經理室二弍二壹五　營業部二弍二壹七

香港汕頭商業銀行有限公司擴充滙兌押滙廣告

本行爲應時勢之需要特設法滙通福建及潮州各地滙兌凡福建省內不論遠近各區及潮州各縣鎮俱可通滙數目多少一律歡迎手續簡便滙費公平并經營新加坡八打威仰光等埠押滙貨若有上述出口貿易而欲押滙者請惠臨商量

行址南北行街四十八號　電話三弍八四七　總經理馬澤民啓

香港國民商業儲蓄銀行有限公司謹啓

啓者現據梁明超君報稱其名下所占本行之第二千五百五十弍號股票由四九〇一三八至四九〇七四七號計六百壹拾股股票乙張不知如何遺失請本行登記並補發新股票等情本行爲此特登報聲明如一個月內無人持上開之股票到本行報告則本行照例補發新股票與梁君收執爲據至所失之股票將來無論何人拾得或自己尋回均作無效此佈

一九三九年十一月廿一日

康年儲蓄銀行有限公司
中國康年人壽保險有限公司
康年水火保險有限公司　廣告

康年儲蓄銀行　本銀行在香港政府註册專營銀行一切業務注重儲蓄存欵定期存欵抵押放欵本銀行設有定章九儲蓄存欵由壹欵兩欵限[illegible]

中國康年人壽保險公司購保壽險者可獲將本銀行抵期由壽欵[illegible]

支保費公無總期一樂兩使如蒙光顧無任歡迎（存欵章程函索即寄）

存欵——半年期存欵週息弍厘　壹年期存欵週息叁厘半

息債——弍年期存欵週息叁厘　叁年期存欵週息叁厘半

特別存欵隨時另訂

中國康年人壽保險有限公司

本公司備足資本物業於政府作保證金專營男女及幼孩人壽保險生意開辦廿有餘年信用素著所有賠償之快捷期滿之厚利無事之通融章程之妥善曾在本公司投保者無不稱意殺爲人生儲蓄及兒身後蓄儲者供兒女教育嫁娶計實得寄安全保障者請爲留意光顧無任歡迎（投保章程函索即寄）

康年水火保險有限公司

本公司實備資本在政府註册立業專營各埠屋宇貨物傢私保險生意開辦廿餘年信用素著賠償快捷辦事通融所有章程俱照當地普通保險規則辦理諸君光顧文蘊財面商幸甚

注意　茲居外埠諸君如附人壽保費及附存欵於敝行者請由銀行寓字掛號照下列英文住址寄下列函投快捷妥當

寫字樓香港德輔道中一百八十六號至一百八十八號

電話二零八九零

HONG NIN SAVINGS BANK LTD.

China Hong Nin Life Ins. Co. Ltd.

Nos. 186 188 Des Voeux Road C.

HONG KONG

一九三九年七月一號　總司理李星衢

鹽業銀行廣告

股本及公積金　股本壹千萬元實收七百五十萬元各項積金及盈餘滾存共六百零五千萬零九百八十二元角七分

總分行地址　上海北京路　天津法租界八號路　北平西河沿　漢口湖北路　南京新街口　杭州三元坊　青島河南路　廣州西堤二馬路　各省市均有通滙機關

各營業事項　辦理存欵放欵貼現滙兌儲蓄保管及代收欵項業務上海天津漢口本行內特設保管庫備有保管箱招租並聯營四行儲蓄會一切章程函索代寄

香港分行　行址德輔道中二百三十六至二百三十八號　電話　經理室二一九二三　營業室二三四九二　二二九二九

九龍支行　行址彌敦道三百三十五號　電話五〇六二六

均安聯保火險兼洋面燕梳有限公司

啓者本公司實備資本伍拾萬元專保中外洋面各通商口岸來往輪船貨物無意外之虞並保本港之廣所有住宅貨物傢私保險務使各當事君賜顧請移玉到康樂道西式拾玖號式樓本公司　再者本公司常有物業按揭者請到商相宜如有物業出投揭價當寫字樓面商

均安聯火保險兼洋面燕梳有限公司啓

香港渣打銀行 廣告

啓者本銀行創設最久般實安富中外咸知　茲將附貯息項列左

壹年期週息壹厘　陸個月週息半厘算　叁個月無息

如蒙賜附及有特別存欵按揭滙兌買賣等請移玉至本行辦房面商無任歡迎　經理人雅梨啓

中國銀行

本行資本總額四千萬元辦理二十餘年經營國內外滙兌各種存欵及放欵一切銀行業務　本行定期存欵利息優厚辦法通融各埠滙欵交收快捷分支行遍設全國各大城市香港分行設在皇后大道中第四號各界惠顧極表歡迎

電話　式式肆叁陸　式式柒伍　式式柒捌

美國運通銀行 香港廣告

本銀行開設九十餘年總行設在紐約另在各國通商口岸均有支行經營銀行一切業務滙兌旅行支票收交敏捷所發出之遊客支票風行全球無遠弗屆尤爲旅行家所樂用本銀行設有遊客部專代遊客定購船位不論歐美大陸客航車運皆能代爲定購各支行皆有專員指導遊覽運輸行李非常利便諸君賜顧請到德輔道中四號本銀行接洽爲荷定期附項或儲蓄利息面訂

總司理高路夫啓

七千九百八十四元、本週且將完全停止、將來歐戰結束後、德國恐亦不易恢復其在遠東市場所佔之地位、此點推測、可由意大利及西班牙之經驗証之、意大利自無制裁之後、迄今尚未恢復其失去之貿易、（十月份對港輸出總值五九、五四一元、去年同月份爲三十九萬

舉行、蓋因夜間遭遇敵機襲擊、以燈火管制爲防避之最良法也、但一旦有事之時、敵機來襲、固不分晝夜、苟於白日來臨、將燈火管制、將無所施其技矣、本港防空當局有鑒於此、特決定舉行日間防空演習、並將香港九龍分爲五防空區、計開第一區油蔴地、第二區深水埗、第三區旺角、第四區尖沙咀、第五區爲香港、將按區陸續舉行、第一區油蔴地已決定在下月十五日成十六日舉行、演習時間、由上午八時起至中午十二時止、在演習當中、區內之所有行人車輛、均須停止往來云、

拔出短槍指嚇各人、不得聲張、然後逐個綑綁、并從會裡取去火燕鎖匙、將以上銀物劫去、翌日、警探將各被告一一拘捕、解控於案、在初級法庭提審時、首被告承認領導別人到機行劫、第四被告係事主之姪、日前在店內居住、現在帙

飛影、引蛇入屋、月兒、上海妹、情郎、戲水鴛鴦、合奏、時代曲唱片、愛之花、女兒曲、梁桂貞、嬋曳娥聲、歸燕、梁桂貞、二時卅分、完、ZEK六時、跳舞音樂唱片、六時三十分、周俊年先生演講、七時、時刻天氣及粵語新聞等報

㈣八十公尺低欄、（田賽）、㈠跳高、㈡跳遠、㈢孫鈴球、（十二磅）㈣擲鐵球、（特別賽）、㈠公開華人報社四人四百公尺接力、㈡男女穿針賽、須有會員家屬之女性參加、㈢行殺蛋決、㈣公開報社職工二百公尺、㈤公開華人團體男子八百公尺

得三人或四人與賽者、則祇獎第一二名、四人接力獎三隊、（不論五隊與賽者只獎兩隊、獎品另定之）、●報名、由本年十一月十五日起、開始報名、不收費用、報名處在記者公會、

○分日刊載。閱者諸君。幸留意焉。

補助學額六十名

本院爲美國美爾頓大學分設所、並蒙我國軍政當局特許、訓練無線電及汽車技術人材、組期畢業、畢業後、如志願回國服務者、選送軍政部軍訓部等機關服務、現美國總校鑒於我國連年兵災、學生經濟困竭、特補助無線電科學額卅名、每名五十元、汽車科學額卅名、每名廿元、凡屬戰區學生、請速掛號入學、來函索取章程、附郵票、

校址：九龍佐敦道十一號　電話：五九四二一

美爾頓學院

本港郵政局佈告

人口郵船期

太平洋行廣告

本行經理太平洋郵船公司各埠船務

開行前往舊金山、砵崙、溫哥華、西雅圖等埠

開行前往小呂宋、宿務、亞丁、馬賽等埠

開行前往羅省、巴拿馬、紐約、波士頓等埠

香港太平洋行辦房謹啓

泰山輪船

金山輪船

往澳門、返香港

太古輪船公司

（甲）汕頭・廈門・上海・青島・煙台・威海衛・大連・天津

（乙）廣州灣・北海・海口

（丙）海防

（丁）西貢・暹羅

（戊）石叻・巴生・庇能

太古輪船公司謹啓

巴巴航業公司

往菲律濱、雪梨、巴拿馬、北美洲西岸

總經理天祥洋行辦房啓

恒興米行船期廣告

前往石叻

荷國輪船公司船期告白

代理香港四通船務公司

西安安同輪船公司船期

東安、西安 來往港澳

同安公司啓

渣甸輪船公司告白

往汕頭、上海、青島、煙台、天津

往神戶、大阪

往星架坡、庇能、吉打

往海防、山打根

美國總統輪船公司

美國郵船鐵行公司

美國總統船

前往檀香山、舊金山、羅省、巴拿馬、紐約、波士頓

往廣州灣埠船期

往安南西貢船期

航行快捷

和發成公司謹啓

常川赤坎港船期

廣州灣

大利公司啓

澳港交通輪船

泰山輪船有限公司謹啓

美國輪船公司

美國政府商務部

天一快船港澳

香港廣州灣赤坎埠船期

順昌公司啓

香港天祥洋行代理直隸開灤礦務總局廣告

須醫只由妻

本報開收報費廣告

敬啓者本報現開收全年報費懇請諸君惠顧

本報營業部啓

報失股票廣告

烏雞白鳳丸

誠濟堂藥行

宋大仿楷書一粒字發售

姑嫂丸

今日明年 花燭之喜

海狗丸

天壽堂藥行

華字經濟小廣告欄

洋樓招租

聘請教員

柚木船出售

林存堂

遺失聲明

石屎杉樓招租

二角 非洲 嘜

Express Supercrome